



Imprimante laser Dell S5840cdn

Guide de l'utilisateur



Mai 2016

Marques commerciales

Les informations contenues dans ce document peuvent faire l'objet de modifications sans préavis.

© 2016 Dell Inc. Tous droits réservés.

Toute reproduction de ce document, de quelque manière que ce soit, est strictement interdite sans l'autorisation écrite de Dell Inc.

Marques utilisées dans ce texte : *Dell* et le logo *DELL* sont des marques de Dell Inc. ; *Microsoft* et *Windows* sont des marques déposées de Microsoft Corporation ; *AirPrint*, le logo *AirPrint*, *Mac* et le logo *Mac* sont des marques d'Apple, Inc. ; *Mopria*[®], le logo *Mopria*[®] et le logo *Mopria*[®] *Alliance* sont des marques déposées et des marques de service de Mopria Alliance, Inc. aux Etats-Unis et dans d'autres pays. Toute utilisation non autorisée est strictement interdite. *Google Cloud Print* est une marque de Google Inc.

D'autres marques et noms commerciaux peuvent être utilisés dans ce document pour faire référence à des entités se réclamant de ces marques et des noms de leurs produits. Dell Inc. exclut tout intérêt propriétaire dans les marques et les noms commerciaux autres que les siens.

Contenu

- Consignes de sécurité.....5**
 - Conventions..... 5
- A propos de l'imprimante..... 8**
 - Recherche d'informations à propos de l'imprimante.....8
 - Sélection d'un emplacement pour l'imprimante..... 10
 - Configurations de l'imprimante.....11
 - Connexion des câbles..... 12
 - A partir du panneau de commandes.....13
 - Comprendre l'état de la touche Marche/arrêt et du voyant..... 13
 - Utilisation de l'écran d'accueil..... 14
 - Impression d'une page des paramètres de menu..... 15
 - Liste des menus.....15
- Configuration et utilisation des applications présentes sur l'écran d'accueil..... 17**
 - Personnalisation de l'écran d'accueil..... 17
 - Utilisation de la personnalisation de l'affichage.....17
 - Configuration des formulaires et favoris..... 17
 - Configuration des paramètres Eco.....18
- Chargement du papier et des supports spéciaux.....19**
 - Définition du format et du type des supports spéciaux..... 19
 - Configuration des paramètres de papier Universel.....19
 - Chargement des tiroirs..... 19
 - Alimentation du chargeur multifonction..... 21
 - Tiroirs chaînés..... 22
- Impression..... 23**
 - Impression depuis un ordinateur..... 23
 - Impression de formulaires.....23
 - Impression à partir d'un lecteur flash.....23
 - Lecteurs flash et types de fichiers pris en charge.....24
 - Impression à partir d'un périphérique mobile à l'aide du service d'impression Mopria.....25
 - Impression à partir d'un périphérique mobile à l'aide de Google Cloud Print.....25

Impression à partir d'un périphérique mobile à l'aide d'AirPrint.....	25
Impression à partir d'un périphérique mobile à l'aide de Dell Document Hub.....	26
Configuration des travaux confidentiels.....	26
Impression des tâches suspendues.....	26
Impression de la liste des échantillons de polices.....	27
Impression d'une liste des répertoires.....	27
Annulation d'un travail d'impression.....	27
Sécurisation de l'imprimante.....	28
Effacement de la mémoire de l'imprimante.....	28
Effacement de la mémoire du disque dur de l'imprimante.....	28
Configuration du chiffrement du disque dur de l'imprimante.....	28
Restauration des paramètres usine.....	29
Déclaration relative à la volatilité.....	29
Maintenance de l'imprimante.....	30
Utilisation en réseau.....	30
Configuration de l'impression série (Windows uniquement).....	31
Nettoyage de l'imprimante.....	32
Commande de fournitures.....	32
Remplacement des pièces et fournitures.....	33
Déplacement de l'imprimante.....	53
Economie d'énergie et de papier.....	54
Recyclage.....	55
Élimination des bourrages.....	56
Réduction des risques de bourrage.....	56
Identification des zones de bourrage.....	57
Bourrage papier dans les tiroirs.....	58
Bourrage papier dans le chargeur multifonction.....	59
Bourrage papier dans le réceptacle standard.....	59
Bourrage derrière la porte A.....	60
Dépannage.....	63
Problèmes de connexion réseau.....	63
Problèmes liés aux options matérielles.....	65
Problèmes de chargement du papier.....	67

Problèmes d'impression..... 70
Problèmes de qualité des couleurs.....89
Contacter le service d'assistance technique..... 92

Mise à niveau et migration..... 93

Matériel..... 93
Logiciel.....107
Microcode..... 107

Annexe.....109

Index..... 111

Consignes de sécurité

Conventions

Remarque : Une *Remarque* fournit des informations pouvant vous être utiles.

Avertissement : Un *Avertissement* signale un danger susceptible d'endommager le logiciel ou le matériel.

ATTENTION : La mention *Attention* vous signale un risque de blessure corporelle.

Il existe différentes mises en garde :



ATTENTION—RISQUE DE BLESSURE : Signale un risque de blessure.



ATTENTION—RISQUE D'ELECTROCUTION : Signale un risque d'électrocution.



ATTENTION—SURFACE CHAUDE : Signale un risque de brûlure de contact.



ATTENTION—RISQUE DE BASCULEMENT : Signale un risque d'écrasement.



ATTENTION—RISQUE DE BLESSURE : Pour éviter tout risque d'électrocution ou d'incendie, branchez le câble d'alimentation directement à une prise électrique répondant aux exigences requises et correctement mise à la terre, proche du produit et facile d'accès.



ATTENTION—RISQUE DE BLESSURE : Pour éviter tout risque d'incendie ou d'électrocution, utilisez uniquement le câble d'alimentation fourni avec ce produit ou un câble de remplacement autorisé par le fabricant.



ATTENTION—RISQUE DE BLESSURE : Ce produit ne doit pas être utilisé avec des rallonges, des barres multiprises, des rallonges multiprises ou des périphériques UPS. La capacité de ces types d'accessoires peut être facilement dépassée par une imprimante laser, d'où un risque de dégâts matériels, d'incendie ou de performances d'impression amoindries.



ATTENTION—RISQUE D'ELECTROCUTION : Pour éviter tout risque d'électrocution, n'installez pas la machine à proximité d'un point d'eau ou dans un environnement humide.











ATTENTION—RISQUE D'ELECTROCUTION : Pour éviter tout risque d'électrocution, n'installez pas ce produit, et n'effectuez aucun branchement électrique (raccordement du câble d'alimentation, installation de la fonction de télécopie) ou téléphonique en cas d'orage violent.



ATTENTION—RISQUE DE BLESSURE : abstenez-vous de couper, de tordre, de plier, d'écraser le câble d'alimentation ou de poser des objets lourds dessus. Ne le soumettez pas à une usure ou une utilisation abusive. Ne pincez pas le cordon d'alimentation entre des objets, par exemple des meubles, et un mur. Un risque d'incendie ou de choc électrique pourrait s'ensuivre. Vérifiez régulièrement que le câble d'alimentation ne présente pas ces problèmes. Avant de l'inspecter, débranchez-le de la prise électrique.



ATTENTION—RISQUE D'ELECTROCUTION : Pour éviter tout risque d'électrocution, vérifiez que toutes les connexions externes (telles que les connexions Ethernet et téléphonique) sont correctement installées dans les ports appropriés.

-  **ATTENTION—RISQUE D'ELECTROCUTION** : Pour éviter tout risque d'électrocution lorsque vous devez accéder à la carte contrôleur, ou installer du matériel en option ou des cartes mémoire alors que l'imprimante est déjà en service, mettez celle-ci hors tension et débranchez son câble d'alimentation de la prise électrique avant de poursuivre. Si d'autres périphériques sont connectés à l'imprimante, mettez-les également hors tension et débranchez tous les câbles reliés à l'imprimante.
-  **ATTENTION—RISQUE D'ELECTROCUTION** : pour éviter tout risque d'électrocution lors du nettoyage de l'extérieur de l'imprimante, débranchez le cordon d'alimentation électrique de la prise et déconnectez tous les câbles de l'imprimante avant de continuer.
-  **ATTENTION—RISQUE DE BLESSURE** : L'imprimante pèse plus de 18 kg (40 lb). L'intervention d'au moins deux personnes est donc nécessaire pour la soulever sans risque.
-  **ATTENTION—RISQUE DE BLESSURE** : Avant de déplacer l'imprimante, suivez les instructions ci-dessous pour éviter de vous blesser ou d'endommager l'imprimante :
- Vérifiez que tous les tiroirs et portes sont correctement fermés.
 - Mettez l'imprimante hors tension, puis débranchez le cordon d'alimentation de la prise électrique.
 - Débranchez tous les cordons et câbles de l'imprimante.
 - Si l'imprimante est équipée d'un socle à roulettes, roulez-la avec précaution vers le nouvel emplacement. Manipulez l'ensemble avec précaution lors du passage sur des seuils et des différences de niveau du sol.
 - Si l'imprimante ne dispose pas d'un socle à roulettes, mais est dotée de bacs en option, soulevez-la pour la séparer de ces bacs. N'essayez pas de soulever l'imprimante et les tiroirs en même temps.
 - Utilisez toujours les poignées de l'imprimante pour la soulever.
 - Si vous utilisez un chariot pour déplacer l'imprimante, veillez à ce que sa surface puisse accueillir toute la base de l'imprimante.
 - Si vous utilisez un chariot pour déplacer les options matérielles, veillez à ce que sa surface puisse accueillir les dimensions de ces options.
 - Maintenez l'imprimante en position verticale.
 - Evitez tout mouvement brusque.
 - Prenez garde de ne pas laisser vos doigts sous l'imprimante lorsque vous la posez.
 - Assurez-vous qu'il y a suffisamment d'espace autour de l'imprimante.
-  **ATTENTION—RISQUE DE BASCULEMENT** : Pour installer une ou plusieurs options sur votre imprimante ou votre MFP, vous aurez peut-être besoin d'un support à roulettes, d'un meuble ou d'un autre système prévu pour stabiliser la machine et éviter les blessures. Pour plus d'informations sur les configurations possibles, contactez le revendeur de l'imprimante.
-  **ATTENTION—RISQUE DE BASCULEMENT** : Pour réduire le risque d'instabilité de l'appareil, chargez chaque bac séparément. Laissez tous les bacs fermés jusqu'à ce que vous ayez besoin de les ouvrir.
-  **ATTENTION—SURFACE CHAUDE** : L'intérieur de l'imprimante risque d'être brûlant. Pour réduire le risque de brûlure, laissez la surface ou le composant refroidir avant d'y toucher.
-  **ATTENTION—RISQUE DE BLESSURE** : Ce produit utilise un laser. L'utilisation de commandes ou de réglages, ou la mise en place de procédures autres que celles spécifiées dans le *Guide de l'utilisateur* peuvent entraîner des risques d'exposition aux rayonnements laser.
-  **ATTENTION—RISQUE DE BLESSURE** : La batterie lithium de ce produit n'est pas destinée à être remplacée. Il existe un risque d'explosion si une batterie lithium est placée de façon incorrecte. Ne rechargez pas, ne démontez pas et n'incinerez pas une batterie lithium. Mettez les batteries lithium usagées au rebut selon les instructions du fabricant et les réglementations locales.

Cet équipement ne doit pas être utilisé dans des endroits susceptibles d'être fréquentés par des enfants.

Ce produit a été conçu, testé et approuvé afin de satisfaire à des normes de sécurité générale strictes et d'utiliser des composants spécifiques du fabricant. Les caractéristiques de sécurité de certains éléments ne sont pas toujours connues. Le fabricant n'est pas responsable de l'utilisation de pièces de rechange d'autres fabricants.

Pour toute intervention ou réparation autre que celles décrites dans la documentation de l'utilisateur, adressez-vous à un représentant du service approprié.



Ce produit utilise un procédé d'impression thermique qui chauffe le support d'impression, ce qui peut provoquer des émanations provenant du support. Vous devez lire intégralement la section relative aux instructions de mise en service qui traitent du choix des supports d'impression afin d'éviter d'éventuelles émanations dangereuses.

Ce produit peut générer un dégagement d'ozone en fonctionnement normal et être équipé d'un filtre conçu pour limiter les concentrations d'ozone à des niveaux inférieurs à ceux préconisés par la législation. Pour éviter une forte concentration d'ozone lors d'une utilisation intensive, installez ce produit dans une zone bien ventilée et remplacez les filtres d'ozone et d'évacuation si cette instruction figure les consignes d'entretien du produit. Si ces consignes ne font aucune référence aux filtres, cela signifie que ce produit ne comporte pas de filtres à remplacer.

CONSERVEZ PRÉCIEUSEMENT CES CONSIGNES.

A propos de l'imprimante

Recherche d'informations à propos de l'imprimante

Que recherchez-vous ?	Trouvez-le ici
<p>Aide pour configurer et utiliser l'imprimante :</p> <ul style="list-style-type: none"> • Accès aux rapports d'impression • Accès au serveur Web incorporé • Installation des accessoires optionnels • Vidéos de formation Dell • Recherche du numéro d'identification du service • Maintenance planifiée de l'imprimante • Dépannage 	<div data-bbox="976 464 1187 674" style="text-align: center;">  </div> <p>Scannez le code QR (Quick Response) ou rendez-vous sur Dell.com/QRL/Printer/S5840cdn pour afficher la documentation du produit.</p>
<p>Instructions pour l'installation initiale :</p> <ul style="list-style-type: none"> • Connexion à l'imprimante • Installation du logiciel de l'imprimante 	<p>Documentation de configuration : la documentation de configuration est fournie avec l'imprimante.</p>
<p>Instructions de configuration et d'utilisation de l'imprimante supplémentaires :</p> <ul style="list-style-type: none"> • Sélection et stockage du papier et des supports spéciaux • Chargement du papier • Configuration des paramètres de l'imprimante • Affichage et impression de documents et de photos • Configuration et utilisation du logiciel de l'imprimante • Configuration d'une imprimante sur un réseau • Informations sur l'entretien de l'imprimante • Dépannage et résolution des problèmes 	<p><i>Guide de l'utilisateur</i> et <i>Guide de référence rapide</i> : les guides sont disponibles sur le CD <i>Logiciel</i>.</p> <p>Pour obtenir de plus amples informations, rendez-vous sur www.dell.com/support/manuals.</p>
<p>Aide à l'utilisation du logiciel d'impression</p>	<p>Pour obtenir de l'aide concernant les systèmes d'exploitation Microsoft® Windows® ou Macintosh, ouvrez une application ou un logiciel d'impression et cliquez sur Aide.</p> <p>Cliquez sur  pour afficher l'aide contextuelle.</p> <p>Remarques :</p> <ul style="list-style-type: none"> • Aide du logiciel est installée automatiquement avec le logiciel de l'imprimante. • Le logiciel de l'imprimante se trouve dans le dossier Programmes de l'imprimante ou sur le bureau, selon votre système d'exploitation.

Que recherchez-vous ?	Trouvez-le ici
<p>Des informations, des mises à jour ou un support technique récents :</p> <ul style="list-style-type: none"> • Documentation • Téléchargement de pilotes d'impression • Mises à niveau du produit • Assistance téléphonique et informations de réparation • Suivi de commande • Assistance en ligne par messagerie instantanée • Assistance par E-mail • Support vocal 	<p>www.dell.com/support/printers</p> <p>Remarques :</p> <ul style="list-style-type: none"> • Les informations de contact de votre pays ou région sont disponibles sur le site Web d'assistance. • La documentation est fournie avec l'imprimante et est disponible sur le CD <i>Logiciel</i>. <p>Ayez les informations suivantes à portée de main lorsque vous contactez le support technique :</p> <ul style="list-style-type: none"> • Numéro d'identification du service • Code de service express <p>Remarque : Le numéro d'identification du service et le code de service express sont affichés sur les étiquettes apposées à l'imprimante.</p>
<ul style="list-style-type: none"> • Logiciels et pilotes : pilotes certifiés pour l'imprimante et programmes d'installation pour les logiciels d'imprimante Dell • Fichiers Lisez-moi : modifications de dernière minute ou références techniques avancées pour des utilisateurs ou techniciens expérimentés 	<p>CD du <i>logiciel</i></p>
<ul style="list-style-type: none"> • Consommables et accessoires pour l'imprimante • Remplacement des cartouches d'encre 	<p>www.dell.com/printers</p> <p>Vous pouvez acheter des fournitures d'imprimante en ligne, par téléphone ou dans le magasin de votre choix.</p>
<ul style="list-style-type: none"> • Consignes de sécurité préalables à l'utilisation de l'imprimante • Informations réglementaires • Informations de garantie 	<p><i>Guide d'informations sur le produit</i></p>  <p>Remarques :</p> <ul style="list-style-type: none"> • Il se peut que le <i>Guide d'informations sur le produit</i> ne soit pas disponible pour votre pays ou votre zone. • La documentation est fournie avec l'imprimante et est disponible sur le CD <i>Logiciel</i>.

Sélection d'un emplacement pour l'imprimante

Lorsque vous sélectionnez un emplacement pour l'imprimante, faites en sorte de laisser suffisamment d'espace pour ouvrir les tiroirs, les capots et les portes et installer les options matérielles.

- Installez l'imprimante à proximité d'une prise électrique.

⚠ ATTENTION—RISQUE DE BLESSURE : Pour éviter tout risque d'électrocution ou d'incendie, branchez le câble d'alimentation directement à une prise électrique répondant aux exigences requises et correctement mise à la terre, proche du produit et facile d'accès.

⚠ ATTENTION—RISQUE D'ELECTROCUTION : Pour éviter tout risque d'électrocution, n'installez pas la machine à proximité d'un point d'eau ou dans un environnement humide.

- Assurez-vous que la pièce est aérée conformément à la dernière révision de la norme ASHRAE 62 ou de la norme 156 du Comité technique CEN.
- Posez-la sur une surface plane, stable et propre.
- Veuillez suivre les instructions suivantes :
 - Nettoyer, sécher et enlever la poussière ;
 - Tenir à l'écart des agrafes et des trombones.
 - Ne pas exposer directement aux courants d'air provenant des appareils de climatisation, des chauffages ou des ventilateurs.
 - Ne pas exposer directement aux rayons du soleil, à un taux d'humidité élevé ou à des variations de températures ;
- Respecter la température et l'humidité relative recommandées dans n'importe quelles conditions.

Température ambiante	10 à 32,2 °C (50 à 90°F)
Température de stockage	-40 à 43°C (-40 à 110°F)

- Pour que l'imprimante soit correctement ventilée, l'espace disponible recommandé autour d'elle est le suivant :



1	Haut	178 mm (7 po)
2	Volet de droite	127 mm (5 po)
3	Avant	508 mm (20 po)

4	Volet de gauche	127 mm (5 po)
5	Arrière	76 mm (3 po)

Configurations de l'imprimante

ATTENTION—RISQUE DE BASCULEMENT : pour installer une ou plusieurs options sur votre imprimante ou votre MFP, vous aurez peut-être besoin d'un support à roulettes, d'un meuble ou d'un autre système prévu pour stabiliser la machine et éviter les blessures. Pour plus d'informations sur les configurations possibles, contactez le revendeur de l'imprimante.

ATTENTION—RISQUE DE BASCULEMENT : pour réduire le risque d'instabilité de l'appareil, chargez chaque tiroir séparément. Laissez tous les tiroirs fermés jusqu'à ce que vous ayez besoin de les ouvrir.

Vous pouvez configurer votre imprimante en ajoutant trois tiroirs 550 feuilles en option.

Remarque : Vous pouvez placer une étiquette personnalisée à gauche du numéro de tiroir.



1	Réceptacle standard
2	Double tiroir 650 feuilles
3	Tiroirs 550 feuilles en option
4	Panneau de commandes

Connexion des câbles

⚠ ATTENTION—RISQUE D'ELECTROCUTION : pour éviter tout risque d'électrocution, n'installez pas ce produit et ne procédez à aucun branchement (cordon d'alimentation, télécopie, téléphone, etc.) en cas d'orage.

⚠ ATTENTION—RISQUE DE BLESSURE : Pour éviter tout risque d'électrocution ou d'incendie, branchez le câble d'alimentation directement à une prise électrique répondant aux exigences requises et correctement mise à la terre, proche du produit et facile d'accès.

⚠ ATTENTION—RISQUE DE BLESSURE : Pour éviter tout risque d'incendie ou d'électrocution, utilisez uniquement le câble d'alimentation fourni avec ce produit ou un câble de remplacement autorisé par le fabricant.

Attention — Dommages potentiels : Lors de l'impression, ne touchez pas au câble USB, à l'adaptateur réseau sans fil ou à la zone de l'imprimante illustrée. Vous risqueriez de perdre des données ou de causer un dysfonctionnement.

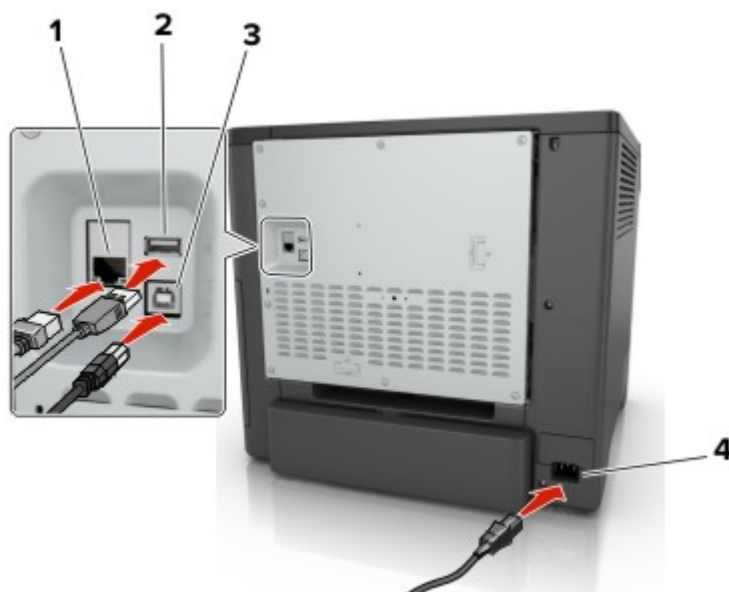

	Utilisez	Pour
1	Port Ethernet	Connectez l'imprimante à un réseau.
2	Port USB	Connectez un clavier ou toute option compatible.
3	Port USB de l'imprimante	Raccorder l'imprimante à l'ordinateur.
4	Prise du cordon d'alimentation de l'imprimante	Brancher l'imprimante sur une prise secteur correctement mise à la terre.

A partir du panneau de commandes

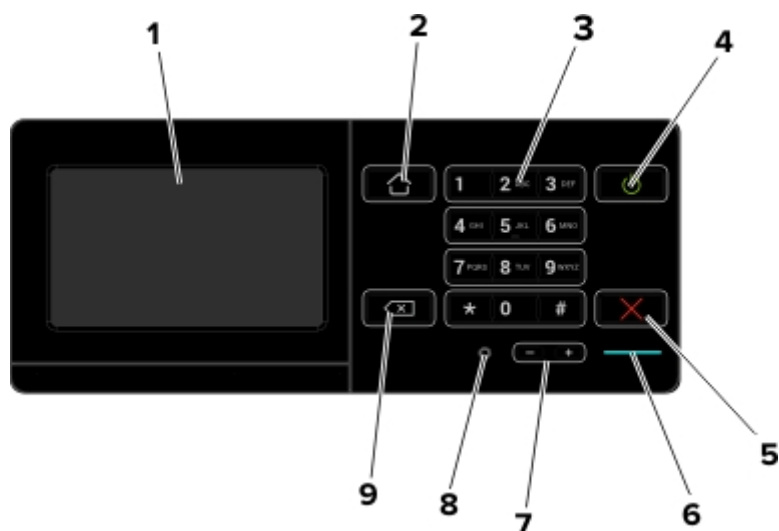

	Utilisez	Pour
1	Ecran	<ul style="list-style-type: none"> Afficher les messages de l'imprimante et l'état des fournitures. Configurer et utiliser l'imprimante.
2	Bouton Accueil	Accéder à l'écran d'accueil.
3	Pavé numérique	Saisir des chiffres ou des symboles dans un champ de saisie.
4	bouton d'alimentation	<ul style="list-style-type: none"> Allumer ou éteindre l'imprimante. <p>Remarque : Pour mettre l'imprimante hors tension, appuyez sur la touche Marche/arrêt et maintenez-la enfoncée pendant cinq secondes.</p> <ul style="list-style-type: none"> Mettre l'imprimante en mode Veille ou Hibernation. Sortir l'imprimante du mode Veille ou Hibernation.
5	Bouton Arrêt/Annulation	Arrêter le travail d'impression en cours.
6	Voyant	Vérifier l'état de l'imprimante.
7	Boutons de volume	Régler le volume du casque ou des haut-parleurs.
8	Port du casque ou des haut-parleurs	Raccorder un casque ou des haut-parleurs.
9	Bouton Retour	Déplacer le curseur vers l'arrière et supprimer un caractère dans un champ de saisie.

Comprendre l'état de la touche Marche/arrêt et du voyant

Voyant	Etat de l'imprimante
Désactiver	L'imprimante est hors tension ou en mode Hibernation.
Bleu	L'imprimante est prête ou traite des données.
Rouge	L'imprimante nécessite une intervention de l'utilisateur.

Voyant de la touche Marche/arrêt	Etat de l'imprimante
Désactiver	L'imprimante est hors tension, prête ou traite des données.
Ambre uni	L'imprimante est en mode Veille.
Ambre clignotant	L'imprimante est en mode Hibernation.

Utilisation de l'écran d'accueil

Lorsque l'imprimante est mise sous tension, l'écran d'accueil s'affiche. Utilisez les boutons et icônes de l'écran d'accueil pour exécuter une action.

Remarque : Votre écran d'accueil peut varier selon vos paramètres de personnalisation de l'écran d'accueil, de votre configuration administrative et des solutions intégrées actives.



Appuyez sur	Pour
1 Etat/Fourn.	<ul style="list-style-type: none"> Afficher un message d'avertissement ou d'erreur de l'imprimante dès qu'une intervention est requise pour que le processus en cours sur l'imprimante se poursuive. Afficher des informations supplémentaires sur l'avertissement ou le message de l'imprimante ainsi que sur la manière de le supprimer. <p>Remarque : Vous pouvez également accéder à ce paramètre en appuyant sur le haut de l'écran d'accueil.</p>
2 File d'attente des travaux	<p>Afficher tous les travaux d'impression en cours.</p> <p>Remarque : Vous pouvez également accéder à ce paramètre en appuyant sur le haut de l'écran d'accueil.</p>
3 Changer de langue	Changer la langue sur l'affichage de l'imprimante.
4 Paramètres	Accéder aux menus de l'imprimante.
5 Pilote USB	Afficher, sélectionner ou imprimer des photos et des documents depuis un lecteur flash.
6 Travaux suspendus	Afficher tous les travaux d'impression actuellement en attente.

Les paramètres suivants peuvent également s'afficher sur l'écran d'accueil :

Appuyez sur	Pour
Signets	Accéder aux signets.
Applications/Profils	Accéder aux profils d'application.
Verrouiller	Empêcher les utilisateurs d'accéder aux fonctions de l'imprimante à partir de l'écran d'accueil.

Impression d'une page des paramètres de menu

Sur l'écran d'accueil, appuyez sur **Paramètres > Rapports > Page des paramètres de menu**.

Liste des menus

Périphérique	Imprimer	Papier	Réseau/Ports	Pilote USB
Préférences	Disposition	Configuration du tiroir	Présentation du réseau	Impression lecteur Flash
Notifications	Configuration	Configuration des supports	Sans fil	
Listes de groupes	Qualité	Configuration des réceptacles	AirPrint	
Types d'alerte	Compta des travaux		Ethernet	
Description logique anti-spam	Image		TCP/IP	
Suppression des alertes en double	XPS		IPv6	
Gestion de l'alimentation	PDF		SNMP	
Accessibilité	HTML		802.1x	
Restaurer les paramètres usine	PostScript		IPSec	
Maintenance	PCL		Configuration LPD	
panneau de commandes distant	PPDS		Paramètres HTTP/FTP	
Icônes visibles de l'écran d'accueil			ThinPrint	
Mettre à jour le microcode			USB	
A propos de cette imprimante			Parallèle [x]	
			Série	
			Wi-Fi Direct	

Sécurité

Méthodes de connexion
Gestion de certificats
Planifier périphériques USB
Journal d'audit de sécurité
Restrictions de connexion
Config. impression confidentielle
Chiffrement disq. dur
Effacer fichiers données temporaires
Paramètres LDAP des solutions
Divers

Menu Carte option

Remarque : Ce paramètre apparaît uniquement lorsqu'une carte série en option est installée.

Rapports

Page des paramètres de menus
Imprimer les pages de test qualité
Périphérique
Imprimer
Raccourcis
Réseau

Aide

Imprimer tous les guides
Guide de qualité des couleurs
Guide raccordement
Guide d'information
Guide des supports
Guide de transport
Guide de qualité d'impression
Guide des fournitures

Configuration et utilisation des applications présentes sur l'écran d'accueil

Personnalisation de l'écran d'accueil

1 Ouvrez un navigateur Web, puis saisissez l'adresse IP de l'imprimante dans le champ d'adresse.

Remarques :

- L'adresse IP de l'imprimante est affichée sur l'écran d'accueil. L'adresse IP apparaît sous la forme de quatre séries de chiffres séparées par des points, par exemple 123.123.123.123.
- Si vous utilisez un serveur proxy, désactivez-le temporairement pour charger correctement la page Web.

2 Cliquez sur **Paramètres** > **Périphérique** > **Icônes visibles de l'écran d'accueil**.

3 Sélectionnez les icônes qui doivent apparaître sur l'écran d'accueil.

4 Appliquez les modifications.

Utilisation de la personnalisation de l'affichage

1 Sur l'écran d'accueil, appuyez sur **Changer l'arrière-plan**.

2 Sélectionnez l'arrière-plan à utiliser.

3 Appliquez les modifications.

Configuration des formulaires et favoris

1 Ouvrez un navigateur Web, puis saisissez l'adresse IP de l'imprimante dans le champ d'adresse.

Remarques :

- L'adresse IP de l'imprimante est affichée sur l'écran d'accueil. L'adresse IP apparaît sous la forme de quatre séries de chiffres séparées par des points, par exemple 123.123.123.123.
- Si vous utilisez un serveur proxy, désactivez-le temporairement pour charger correctement la page Web.

2 Cliquez sur **Applications** > **Formulaires et favoris** > **Configurer**.

3 Cliquez sur **Ajouter**, puis personnalisez les paramètres.

Remarques :

- Pour vous assurer que les paramètres d'emplacement du signet sont corrects, saisissez l'adresse IP de l'ordinateur hôte où se trouve le signet.
- Vérifiez que l'imprimante dispose des droits d'accès sur le dossier qui contient le signet.

4 Appliquez les modifications.

Configuration des paramètres Eco

- 1 Sur l'écran d'accueil, appuyez sur **Paramètres Eco**.
- 2 Configurez les paramètres.
- 3 Appliquez les modifications.

Chargement du papier et des supports spéciaux

Définition du format et du type des supports spéciaux

Les tiroirs détectent automatiquement le format du papier ordinaire. Pour les supports spéciaux tels que des étiquettes, du papier cartonné ou des enveloppes, procédez comme suit :

- 1 Dans l'écran d'accueil, accédez à :
Paramètres > Papier > Configuration du tiroir > sélectionnez un tiroir
- 2 Configurez le format et le type des supports spéciaux.

Configuration des paramètres de papier Universel

- 1 Sur l'écran d'accueil, appuyez sur **Paramètres > Papier > Configuration du support > Configuration générale**.
- 2 Configurez les paramètres.

Chargement des tiroirs

⚠ ATTENTION—RISQUE DE BASCULEMENT : Pour réduire le risque d'instabilité de l'appareil, chargez chaque bac séparément. Laissez tous les bacs fermés jusqu'à ce que vous ayez besoin de les ouvrir.

- 1 Retirez le tiroir.

Remarque : Pour éviter les bourrages, ne retirez pas les tiroirs lorsque l'imprimante est occupée.

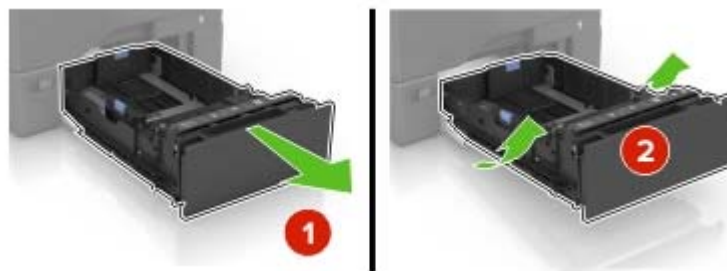

- 2 Réglez les guides pour qu'ils correspondent à la taille du papier chargé.

Remarque : utilisez les repères situés en bas du tiroir pour ajuster les guides.

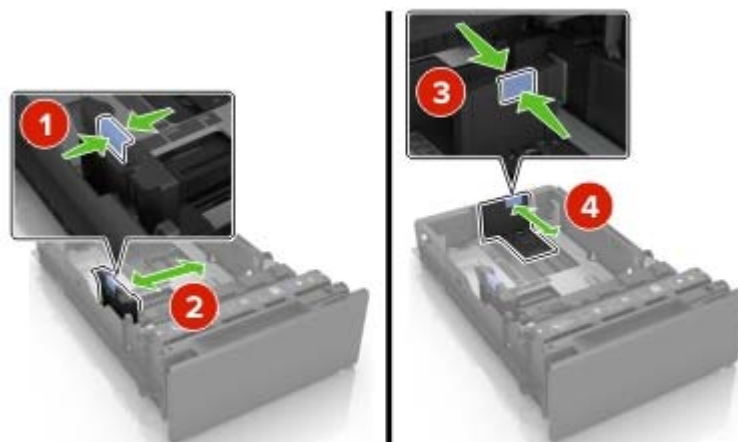

3 Déramez, ventilez et alignez les bords du papier avant de le charger.



4 Chargez la pile de papier, face à imprimer vers le haut.

Remarques :

- Pour une impression recto, chargez le papier à en-tête avec la face à imprimer vers le haut et l'en-tête vers l'avant du tiroir.
- Pour une impression recto verso, chargez le papier à en-tête avec la face à imprimer vers le bas et l'en-tête vers l'arrière du tiroir.
- Ne faites pas glisser le papier dans le tiroir.
- Assurez-vous que la hauteur de la pile est en dessous du repère de chargement maximal. Tout chargement excessif peut provoquer des bourrages.



5 Insérez le bac.

Si nécessaire, configurez le format et le type de papier pour les faire correspondre au papier chargé dans le tiroir.

Alimentation du chargeur multifonction

1 Ouvrez le chargeur multifonction.

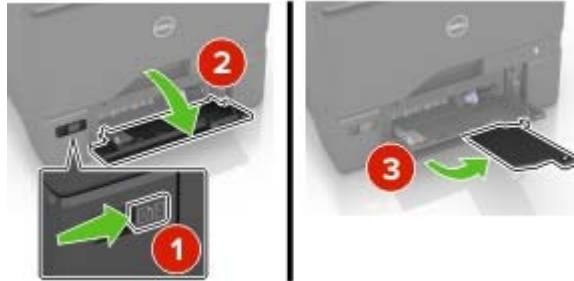

2 Réglez le guide pour qu'il corresponde au format du papier chargé.



3 Déramez, ventilez et alignez les bords du papier avant de le charger.



4 Chargez le papier :

- Chargez le papier et les brosses en positionnant la face imprimable vers le bas, bord supérieur en premier.



- Chargez les enveloppes contre le côté droit du guide-papier en positionnant le rabat vers le haut. Chargez les enveloppes en introduisant le rabat en premier dans l'imprimante.

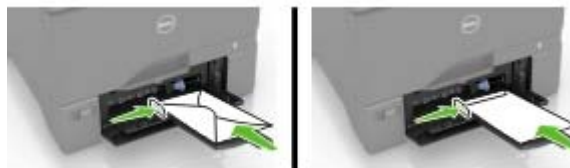

Attention — Dommages potentiels : n'utilisez pas d'enveloppes avec timbre, agrafe, fermoir, fenêtre, revêtement intérieur couché ou bande autocollante.

- 5 Dans le menu Papier du panneau de commandes, définissez le format et le type de papier dans le menu Papier de manière à ce qu'ils correspondent au papier chargé dans le tiroir.

Tiroirs chaînés

- 1 Ouvrez un navigateur Web, puis tapez l'adresse IP de l'imprimante dans le champ d'adresse.

Remarques :

- L'adresse IP de l'imprimante est affichée sur l'écran d'accueil. L'adresse IP apparaît sous la forme de quatre séries de chiffres séparées par des points, par exemple 123.123.123.123.
- Si vous utilisez un serveur proxy, désactivez-le temporairement pour charger correctement la page Web.

- 2 Cliquez sur **Paramètres** > **Papier**.

- 3 Faites correspondre le format et le type de papier pour les tiroirs que vous chaînez.

Remarque : Pour annuler le chaînage de tiroirs, assurez-vous que les tiroirs n'ont jamais le même format ou type de papier.

- 4 Enregistrez les paramètres.

Remarque : Vous pouvez également modifier le format et le type de papier à partir du panneau de commandes de l'imprimante.

Attention — Dommages potentiels : La température de l'unité de fusion varie en fonction du type de papier spécifié. Pour éviter les problèmes d'impression, faites correspondre les paramètres du type de papier dans l'imprimante avec le papier chargé dans le tiroir.

Impression

Impression depuis un ordinateur

Remarque : Pour les supports spéciaux tels que les étiquettes, les bostols et les enveloppes, définissez le format et le type de papier dans l'imprimante avant d'envoyer la tâche d'impression.

- 1 Lorsqu'un document est ouvert, cliquez sur **Fichier > Imprimer**.
- 2 Si nécessaire, réglez les paramètres.
- 3 Envoyez le travail à imprimer.

Impression de formulaires

- 1 Sur l'écran d'accueil, accédez à :
Formulaires et favoris > sélectionnez un formulaire > Imprimer
- 2 Si nécessaire, configurez les paramètres d'impression.
- 3 Envoyez le travail d'impression.

Impression à partir d'un lecteur flash

- 1 Insérez un lecteur flash dans le port USB.

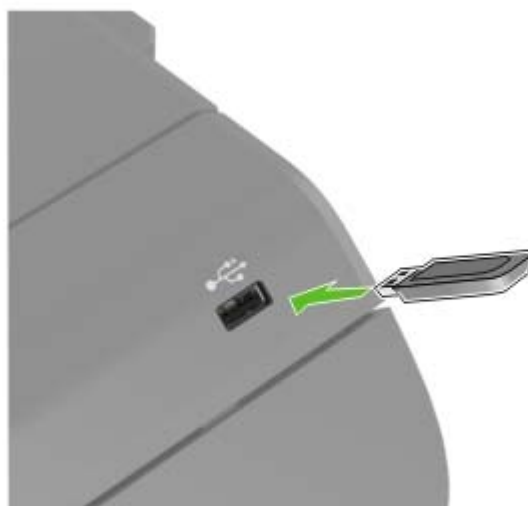

Remarques :

- Si vous insérez le lecteur flash alors qu'un message d'erreur s'affiche, l'imprimante ignore le lecteur flash.
- Si vous insérez le lecteur flash pendant que l'imprimante traite d'autres travaux d'impression, le message **Occupé** s'affiche à l'écran.

2 Sur l'écran, appuyez sur le document à imprimer.
Si nécessaire, configurez d'autres paramètres d'impression.

3 Envoyez le travail à imprimer.
Pour imprimer un autre document, appuyez sur **Lecteur USB**.

Attention — Dommages potentiels : Ne touchez pas la zone de l'imprimante ou du lecteur flash indiquée lorsque des opérations d'impression, de lecture ou d'écriture sont en cours à partir du périphérique. Vous risqueriez de perdre des données ou de causer un dysfonctionnement.

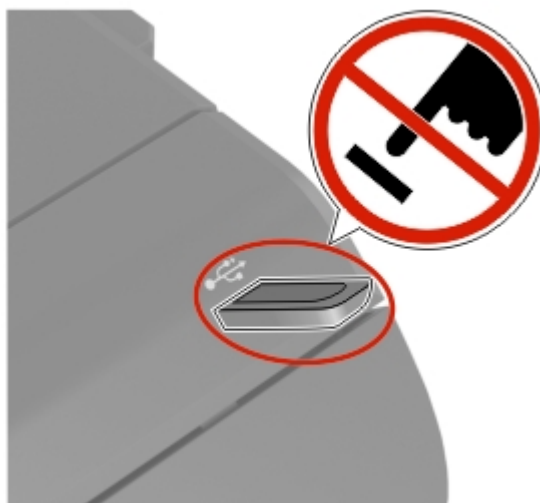

Lecteurs flash et types de fichiers pris en charge

Lecteurs flash

Remarques :

- L'imprimante prend en charge les lecteurs flash USB à haute vitesse avec norme pleine vitesse.
- Les lecteurs flash USB doivent prendre en charge le système de fichiers FAT (File Allocation Tables).

De nombreux lecteurs flash sont testés et approuvés en vue d'une utilisation avec l'imprimante. Pour obtenir de plus amples informations, rendez-vous sur www.dell.com/support/printers.

Types de fichiers

Documents :

- .doc ou .docx
- .xls ou .xlsx
- .ppt ou .pptx
- .pdf
- .xps

Images :

- .dcx
- .gif

- .jpeg ou .jpg
- .bmp
- .pcx
- .tiff ou .tif
- .png

Impression à partir d'un périphérique mobile à l'aide du service d'impression Mopria

Le service d'impression Mopria® est une solution d'impression mobile pour les périphériques mobiles dotés d'Android version 4.4 ou ultérieure. Il vous permet d'imprimer directement sur n'importe quelle imprimante certifiée Mopria.

Remarque : Avant d'imprimer, assurez-vous que le service d'impression Mopria est activé.

- 1 Dans l'écran d'accueil de votre périphérique mobile, lancez une application compatible.
- 2 Appuyez sur **Imprimer**, puis sélectionnez l'imprimante.
- 3 Envoyez le travail d'impression.

Impression à partir d'un périphérique mobile à l'aide de Google Cloud Print

Google Cloud Print™ est un service d'impression mobile qui permet aux applications activées sur des périphériques mobiles d'imprimer sur n'importe quelle imprimante compatible Google Cloud Print.

- 1 Dans l'écran d'accueil de votre périphérique mobile, lancez une application activée.
- 2 Appuyez sur **Imprimer**, puis sélectionnez l'imprimante.
- 3 Envoyez le travail d'impression.

Impression à partir d'un périphérique mobile à l'aide d'AirPrint

AirPrint™ est une solution d'impression mobile qui vous permet d'imprimer directement à partir de périphériques Apple sur une imprimante certifiée AirPrint.

Remarque : Cette application est uniquement prise en charge sur certains périphériques Apple.

- 1 Dans l'écran d'accueil de votre périphérique mobile, lancez une application compatible.
- 2 Sélectionnez un élément à imprimer, puis appuyez sur l'icône Partager.
- 3 Appuyez sur **Imprimer**, puis sélectionnez l'imprimante.
- 4 Envoyez le travail d'impression.

Impression à partir d'un périphérique mobile à l'aide de Dell Document Hub

1 Dans Google Play, téléchargez l'application Dell Document Hub.



2 Sur l'écran d'accueil de votre périphérique mobile, appuyez sur

3 Sélectionnez l'élément à imprimer.

4 Appuyez sur **Imprimer**.

Configuration des travaux confidentiels

1 Sur l'écran d'accueil, appuyez sur **Paramètres > Sécurité > Configuration des impressions confidentielles**.

2 Configurez les paramètres.

Utilisez	Pour
Nbre max. de codes PIN erronés	<p>Limiter le nombre de codes PIN non valides qu'il est possible de saisir.</p> <p>Remarque : lorsque le nombre limite est atteint, les travaux d'impression correspondant au nom d'utilisateur sont supprimés.</p>
Expiration des travaux confidentiels	<p>Définir le délai avant que les travaux confidentiels ne soient automatiquement supprimés de la mémoire de l'imprimante.</p> <p>Remarque : les travaux confidentiels suspendus sont stockés dans l'imprimante jusqu'à ce que vous vous connectiez et les libériez ou les supprimiez manuellement.</p>
Répéter. expir. tâche	<p>Définir le délai avant que les travaux répétés ne soient automatiquement supprimés de la mémoire de l'imprimante.</p> <p>Remarque : les travaux suspendus répétés sont stockés de sorte que des copies supplémentaires puissent être imprimées ultérieurement.</p>
Vérifier expir. tâche	<p>Définir le délai avant que les travaux vérifiés ne soient automatiquement supprimés de la mémoire de l'imprimante.</p> <p>Remarque : les travaux vérifiés permettent de s'assurer que la première copie est satisfaisante avant d'imprimer les autres.</p>
Différer expir. tâche	<p>Définir le délai avant que les travaux réservés ne soient automatiquement supprimés sans être imprimés.</p> <p>Remarque : les travaux suspendus réservés sont automatiquement supprimés après l'impression.</p>

Impression des tâches suspendues

1 Lorsqu'un document est ouvert, sélectionnez **Fichier > Imprimer**.

2 Sélectionnez l'imprimante, puis procédez comme suit :

- Pour les utilisateurs Windows, cliquez sur **Propriétés** ou **Préférences**, puis cliquez sur **Imprimer et suspendre**.
- Pour les utilisateurs Macintosh, sélectionnez **Imprimer et suspendre**.

- 3 Sélectionnez le type de tâche d'impression.
- 4 Si nécessaire, attribuez un nom d'utilisateur.
- 5 Envoyez le travail à imprimer.
- 6 Sur l'écran d'accueil de l'imprimante, appuyez sur **Travaux suspendus**.
- 7 Envoyez le travail à imprimer.

Impression de la liste des échantillons de polices

- 1 Sur l'écran d'accueil, appuyez sur **Paramètres > Rapports > Imprimer > Imprimer les polices**.
- 2 Appuyez sur **Polices PCL** ou **Polices PostScript**.

Impression d'une liste des répertoires

Sur l'écran d'accueil, appuyez sur **Paramètres > Rapports > Imprimer > Imprimer répertoire**.

Annulation d'un travail d'impression

A partir du panneau de commandes de l'imprimante

- 1 Sur l'écran d'accueil, appuyez sur **File d'attente des travaux**.
Remarque : vous pouvez également accéder à ce paramètre en appuyant sur le haut de l'écran d'accueil.
- 2 Sélectionnez le travail à annuler.

A partir de l'ordinateur

- 1 Selon le système d'exploitation, effectuez l'une des opérations suivantes :
 - Ouvrez le dossier Imprimantes, puis sélectionnez votre imprimante.
 - Dans Préférences système du menu Pomme, naviguez jusqu'à votre imprimante.
- 2 Sélectionnez le travail à annuler.

Sécurisation de l'imprimante

Effacement de la mémoire de l'imprimante

Pour effacer la mémoire volatile ou les données mises en mémoire tampon sur votre imprimante, mettez l'imprimante hors tension.

Pour effacer la mémoire non volatile ou des paramètres individuels, des paramètres de périphériques et de réseaux, des paramètres de sécurité ainsi que des solutions intégrées, procédez comme suit :

- 1 Sur l'écran d'accueil, appuyez sur **Paramètres > Périphérique > Maintenance > Effacement pour mise hors service**.
- 2 Cochez la case **Supprimer toutes les informations sur la mémoire non volatile**, puis appuyez sur **EFFACER**.
- 3 Suivez les instructions qui s'affichent à l'écran.

Effacement de la mémoire du disque dur de l'imprimante

- 1 Sur l'écran d'accueil, appuyez sur **Paramètres > Périphérique > Maintenance > Effacement pour mise hors service**.
- 2 Cochez la case **Supprimer toutes les informations du disque dur**, puis appuyez sur **EFFACER**.
- 3 Suivez les instructions qui s'affichent à l'écran.

Remarque : Ce processus peut prendre de quelques minutes à plus d'une heure. Durant cette opération, l'imprimante n'est pas disponible pour d'autres tâches.

Configuration du chiffrement du disque dur de l'imprimante

- 1 Sur l'écran d'accueil, appuyez sur **Paramètres > Sécurité > Chiffrement du disque dur > Démarrer le chiffrement**.

Remarque : L'activation du chiffrement du disque efface le contenu du disque dur. Si nécessaire, sauvegardez les données importantes de l'imprimante avant de commencer le chiffrement.

- 2 Suivez les instructions qui s'affichent à l'écran.

Remarques :

- ne mettez pas l'imprimante hors tension pendant le processus de chiffrement. Vous risquez de perdre des données.
- Le chiffrement du disque peut prendre de quelques minutes à plus d'une heure. Durant cette opération, l'imprimante n'est pas disponible pour d'autres tâches.
- Une fois le chiffrement terminé, l'imprimante revient à l'écran d'accueil.

Restauration des paramètres usine

Sur l'écran d'accueil, appuyez sur **Paramètres > Périphérique > Restaurer les paramètres usine > Restaurer les paramètres > Restaurer tous les paramètres > RESTAURER > Démarrer.**

Pour plus d'informations, reportez-vous à la section « [Effacement de la mémoire de l'imprimante](#) », page 28.

Déclaration relative à la volatilité

Votre imprimante comporte différents types de mémoires pouvant stocker les paramètres de l'imprimante et du réseau, ainsi que les données d'utilisateur.

Type de mémoire	Description
Mémoire volatile	Votre imprimante utilise une <i>mémoire vive</i> (RAM) standard pour mettre temporairement en mémoire tampon les données d'utilisateur durant les travaux d'impression simples.
Mémoire non volatile	Votre imprimante peut utiliser deux types de mémoire non volatile : EEPROM et NAND (mémoire flash). Ces deux types sont utilisés pour stocker le système d'exploitation, les paramètres du périphérique, les informations réseau et les paramètres des signets, ainsi que les solutions intégrées.
Mémoire disque dur	certaines imprimantes ont un disque dur installé. Le disque dur de l'imprimante est conçu pour les fonctionnalités spécifiques de l'imprimante. Cela permet à celle-ci de conserver les données d'utilisateur mises en mémoire tampon à partir de travaux d'impression complexes, ainsi que les données des formulaires et des polices.

Dans les circonstances suivantes effacez le contenu de toute mémoire installée dans l'imprimante :

- L'imprimante est mise hors service.
- Le disque dur de l'imprimante est remplacé.
- L'imprimante est déplacée dans un autre service ou site.
- L'entretien de l'imprimante est effectué par une personne externe à votre organisation.
- L'imprimante est envoyée en réparation.
- L'imprimante est vendue à une autre organisation.

Mise au rebut du disque dur de l'imprimante

Remarque : Certains modèles d'imprimantes ne sont pas équipés d'un disque dur.

Dans les environnements de haute sécurité, il peut être nécessaire de prendre des mesures supplémentaires pour vous assurer que les données confidentielles stockées dans le disque dur de l'imprimante ne sont pas accessibles lorsque l'imprimante ou son disque dur ont été enlevés de vos locaux.

- **Démagnétisation** : utilise un champ magnétique pour effacer les données stockées sur le disque dur
- **Compactage** : compresse physiquement le disque dur pour casser les composants et les rendre illisibles
- **Broyage** : broie physiquement le disque dur pour le transformer en petits morceaux métalliques

Remarque : La plupart des données peuvent être effacées de manière électronique, mais la seule façon de garantir un effacement complet des données consiste à détruire physiquement chaque disque dur où sont stockées des données.

Maintenance de l'imprimante

Attention — Dommages potentiels : Le fait de ne pas remplacer les pièces et les fournitures, le cas échéant, pourrait endommager votre imprimante. En revanche, leur remplacement permet d'améliorer la performance de l'appareil.

Utilisation en réseau

Connexion de l'imprimante à un réseau sans fil à l'aide de Wi-Fi Protected Setup (WPS)

Avant de commencer, vérifiez les points suivants :

- Le point d'accès (routeur sans fil) est certifié WPS ou compatible WPS. Pour plus d'informations, reportez-vous à la documentation fournie avec votre point d'accès.
- Votre imprimante est dotée d'un adaptateur réseau sans fil. Pour plus d'informations, reportez-vous aux instructions fournies avec l'adaptateur.

Utilisation de la méthode Bouton de commande

- 1 A partir du panneau de commandes, accédez à :
Paramètres > Réseau/Ports > Sans fil > Wi-Fi Protected Setup > Démarrer Méthode Bouton de commande
- 2 Suivez les instructions qui s'affichent à l'écran.

Utilisation de la méthode PIN (numéro d'identification personnel)

- 1 A partir du panneau de commandes, accédez à :
Paramètres > Réseau/Ports > Sans fil > Wi-Fi Protected Setup > Démarrer Méthode PIN
- 2 Copiez le code PIN WPS à huit chiffres.
- 3 Ouvrez un navigateur Web, puis tapez l'adresse IP de votre point d'accès dans le champ d'adresse.

Remarques :

- L'adresse IP de l'imprimante est affichée sur l'écran d'accueil. L'adresse IP apparaît sous la forme de quatre séries de chiffres séparées par des points, par exemple 123.123.123.123.
 - Si vous utilisez un serveur proxy, désactivez-le temporairement pour charger correctement la page Web.
- 4 Accédez aux paramètres WPS. Pour plus d'informations, reportez-vous à la documentation fournie avec votre point d'accès.
 - 5 Saisissez le code PIN à huit chiffres, puis enregistrez les modifications.

Modification des paramètres du port après l'installation d'un nouveau port de solutions interne

Remarques :

- Si l'imprimante dispose d'une adresse IP statique, ne modifiez pas la configuration.
- Si les ordinateurs sont configurés pour utiliser le nom de réseau au lieu d'une adresse IP, ne modifiez pas la configuration.
- Si vous ajoutez un port de solutions interne (ISP) sans fil à une imprimante déjà configurée pour une connexion Ethernet, déconnectez l'imprimante du réseau Ethernet.

Pour les utilisateurs Windows

- 1 Ouvrez le dossier Imprimantes.
- 2 Dans le menu contextuel de l'imprimante avec le nouveau port ISP, accédez aux propriétés de l'imprimante.
- 3 Configurez le port dans la liste.
- 4 Mettez à jour l'adresse IP.
- 5 Appliquez les modifications.

Pour les utilisateurs Macintosh

- 1 Dans le menu Pomme, sélectionnez Préférences système, accédez à la liste d'imprimantes, puis sélectionnez + > IP.
- 2 Saisissez l'adresse IP dans le champ d'adresse.
- 3 Appliquez les modifications.

Configuration de l'impression série (Windows uniquement)

- 1 Définissez les paramètres de l'imprimante.
 - a A partir du panneau de commandes, accédez au menu des paramètres du port.
 - b Recherchez le menu des paramètres du port série et réglez les paramètres si nécessaire.
 - c Appliquez les modifications.
- 2 Depuis votre ordinateur, ouvrez le dossier Imprimantes, puis sélectionnez votre imprimante.
- 3 Ouvrez les propriétés de l'imprimante, puis sélectionnez le port COM dans la liste.
- 4 Définissez les paramètres du port COM dans le Gestionnaire de périphériques.

Remarques :

- L'impression série réduit la vitesse d'impression.
- Assurez-vous que le câble série est connecté au port série de l'imprimante.

Nettoyage de l'imprimante

 **ATTENTION—RISQUE D'ELECTROCUTION** : pour éviter tout risque d'électrocution lors du nettoyage de l'extérieur de l'imprimante, débranchez le cordon d'alimentation électrique de la prise et déconnectez tous les câbles de l'imprimante avant de continuer.

Remarques :

- Exécutez cette tâche après quelques mois d'utilisation.
- les dégâts sur l'imprimante provoqués par une mauvaise manipulation ne sont pas couverts par sa garantie.

- 1 Mettez l'imprimante hors tension, puis débranchez le cordon d'alimentation de la prise électrique.
- 2 Retirez le papier du réceptacle standard et du chargeur multifonction.
- 3 Nettoyez l'imprimante à l'aide d'une brosse souple ou d'un aspirateur pour retirer la poussière, les peluches du ruban et les bouts de papier.
- 4 Essuyez l'extérieur de l'imprimante avec un chiffon doux et non pelucheux humide.

Remarques :

- N'utilisez pas de nettoyeurs ni de détergents de ménage, car ils peuvent détériorer le fini de l'imprimante.
- Assurez-vous que toutes les zones de l'imprimante sont sèches après le nettoyage.

- 5 Branchez le câble d'alimentation à la prise électrique, puis mettez l'imprimante sous tension.

 **ATTENTION—RISQUE DE BLESSURE** : Pour éviter tout risque d'électrocution ou d'incendie, branchez le câble d'alimentation directement à une prise électrique répondant aux exigences requises et correctement mise à la terre, proche du produit et facile d'accès.

Commande de fournitures

Vérification de l'état des pièces et fournitures

- 1 Sur l'écran d'accueil, appuyez sur **Etats/Fournitures**.
- 2 Sélectionnez les pièces ou fournitures que vous souhaitez vérifier.

Remarque : Vous pouvez également accéder à ce paramètre en appuyant sur le haut de l'écran d'accueil.

Commande de fournitures à partir de l'accueil de l'imprimante

- 1 Utilisez la commande Rechercher dans le menu Démarrer pour localiser l'Accueil de l'imprimante Dell.
- 2 Ouvrez l'application, puis cliquez sur **Maintenance > Commander des fournitures**.

Remplacement des pièces et fournitures

Remplacement d'une cartouche de toner

1 Ouvrez la porte B.



2 Retirez la cartouche de toner.

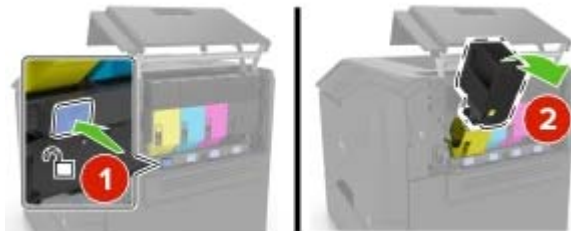

3 Déballez la nouvelle cartouche de toner.

4 Insérez la nouvelle cartouche de toner.

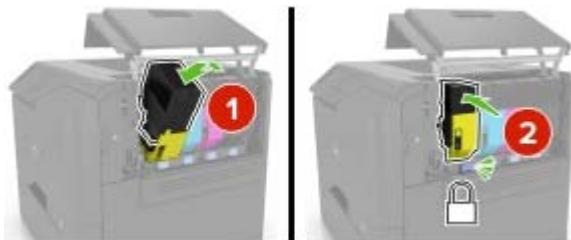

5 Fermez la porte B.

Remplacement de l'unité de traitement d'images

1 Ouvrez la porte B.



2 Insérez la bouteille de récupération de toner.

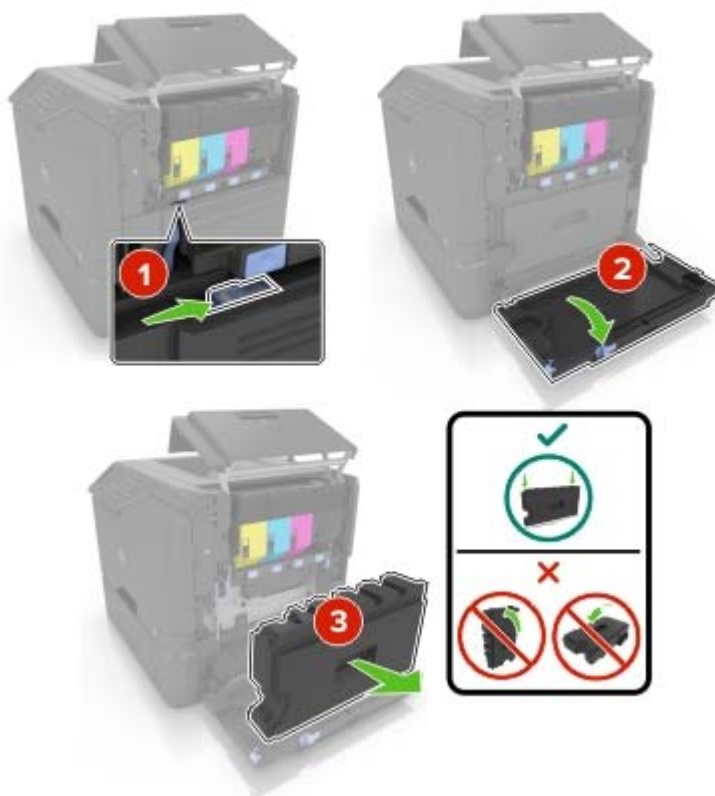

3 Retirez le kit de traitement d'images.



4 Retirez la cartouche de toner noir.

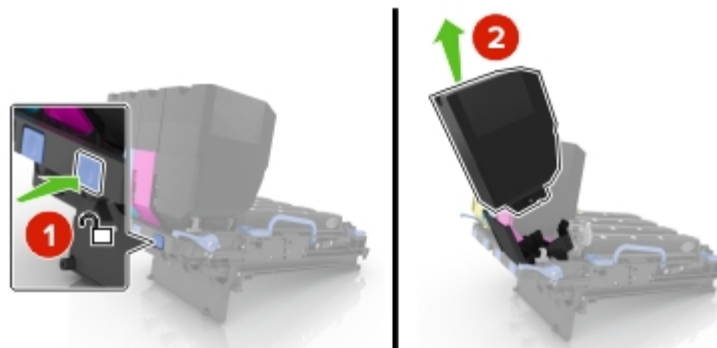

5 Retirez l'unité de traitement d'images.

Attention — Dommages potentiels : n'exposez pas le photoconducteur à la lumière directe pendant plus de 10 minutes. Une exposition prolongée à la lumière pourrait altérer la qualité d'impression.

Attention — Dommages potentiels : ne touchez pas le tambour brillant du photoconducteur situé sous le kit de traitement d'images. Dans le cas contraire, vous risqueriez d'altérer la qualité des prochaines tâches.

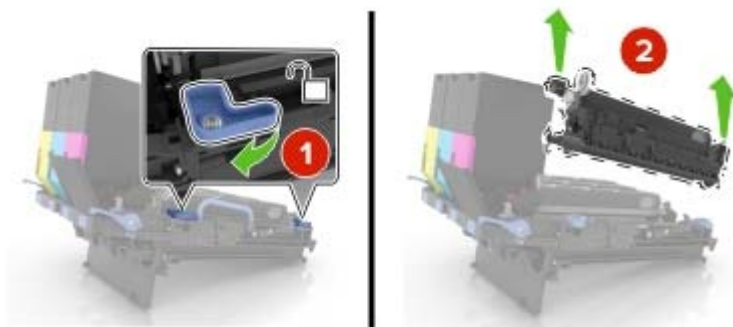

6 Déballez la nouvelle unité de traitement d'images.

7 Insérez la nouvelle unité de traitement d'images.

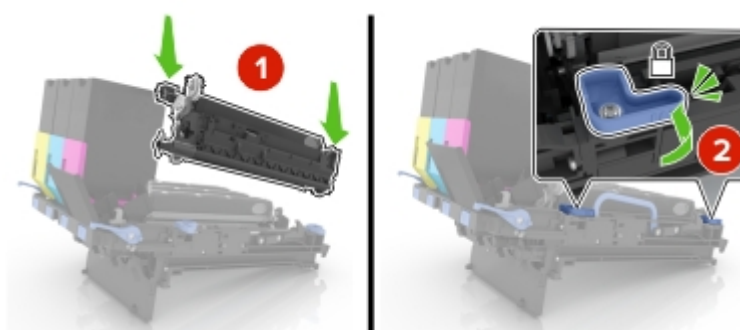

8 Insérez la cartouche de toner noir.

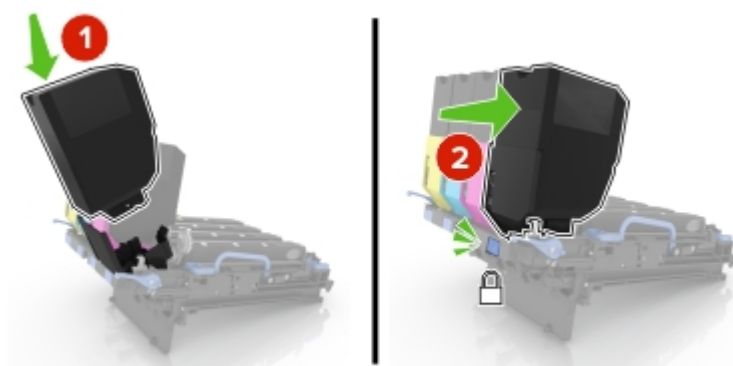

9 Insérez le kit de traitement d'images.



10 Insérez la bouteille de récupération de toner.

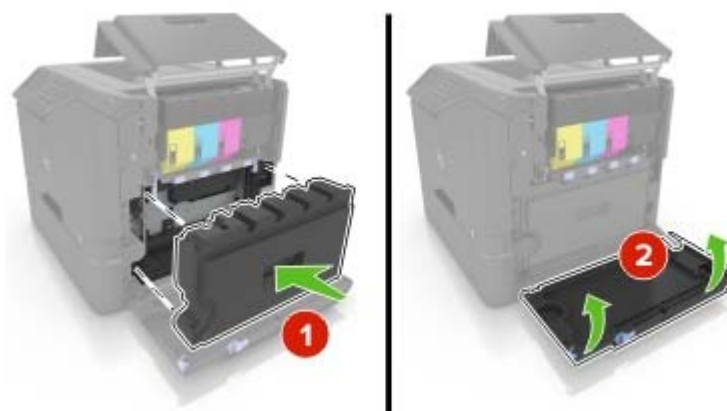

11 Fermez la porte B.

Remplacement du kit de traitement d'images

1 Ouvrez la porte B.



2 Insérez la bouteille de récupération de toner.

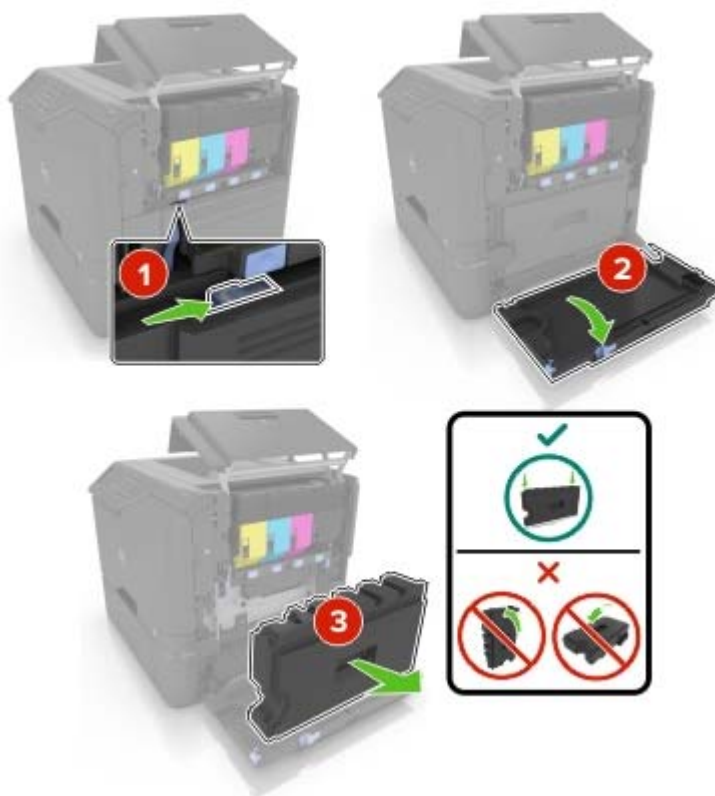

3 Retirez le kit de traitement d'images.



4 Retirez les cartouches de toner.

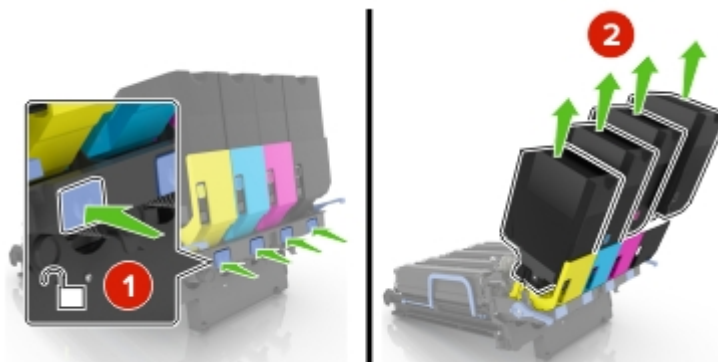

5 Déballez le nouveau kit de traitement d'images, puis retirez tous les matériaux d'emballage.

Remarque : le kit de traitement d'images comprend le kit de traitement d'images ainsi que les unités de développement cyan, magenta et jaune.

6 Retirez l'unité de traitement d'images noires.

Attention — Dommages potentiels : n'exposez pas le photoconducteur à la lumière directe pendant plus de 10 minutes. Une exposition prolongée à la lumière pourrait altérer la qualité d'impression.

Attention — Dommages potentiels : ne touchez pas le tambour brillant du photoconducteur situé sous l'unité de traitement d'images. Dans le cas contraire, vous risqueriez d'altérer la qualité des prochaines tâches.

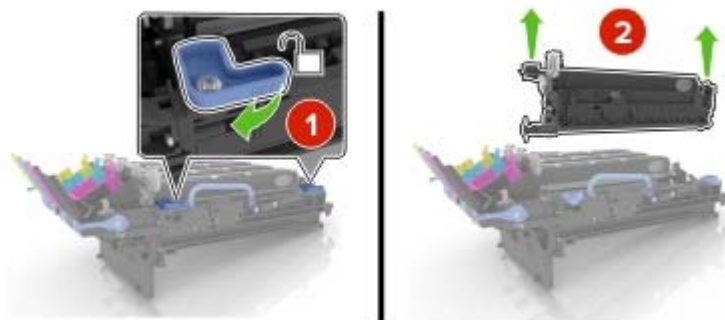

Remarque : l'unité de traitement d'images noires comprend l'unité de développement et le photoconducteur.

7 Insérez l'unité de traitement d'images noires dans le nouveau kit de traitement d'images.

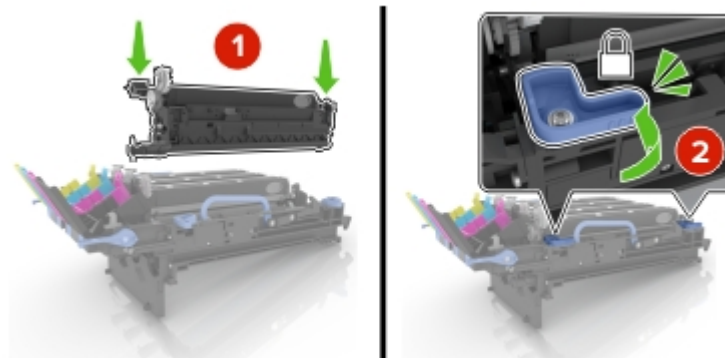

8 Insérez les cartouches de toner.

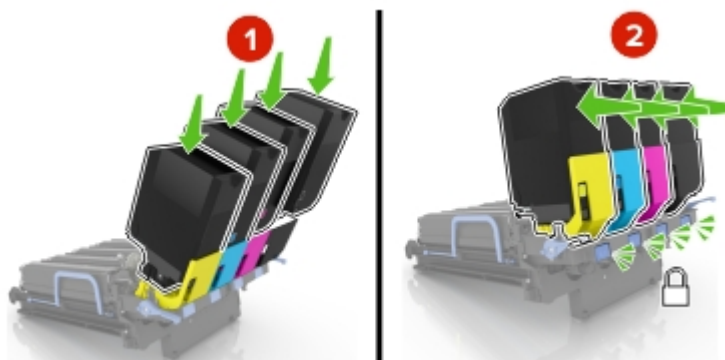

9 Insérez la nouvelle unité de traitement d'images.



10 Insérez la bouteille de récupération de toner.

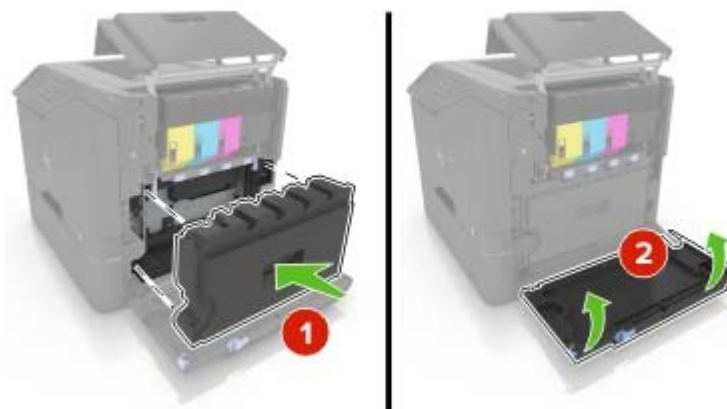

11 Fermez la porte B.

Remplacement de la bouteille de récupération de toner

1 Ouvrez la porte B.



2 Insérez la bouteille de récupération de toner.

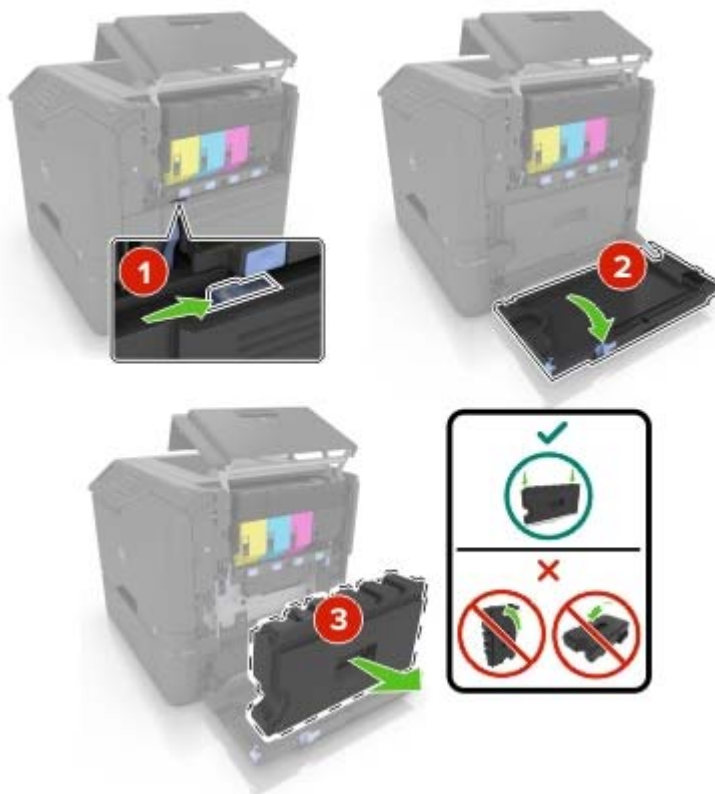

3 Déballez la nouvelle bouteille de récupération de toner.

4 Insérez la nouvelle bouteille de récupération de toner.

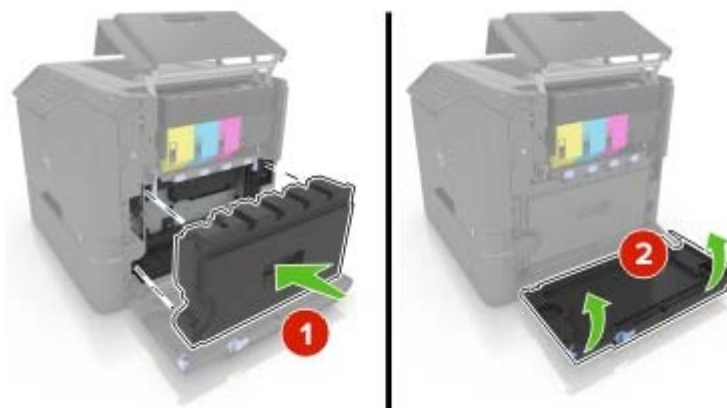

5 Fermez la porte B.

Remplacement de l'unité de fusion

1 Mettez l'imprimante hors tension, puis débranchez le cordon d'alimentation de la prise électrique.

2 Ouvrez les portes A et D.

 **ATTENTION—SURFACE CHAUDE** : L'intérieur de l'imprimante risque d'être brûlant. Pour réduire le risque de brûlure, laissez la surface ou le composant refroidir avant d'y toucher.

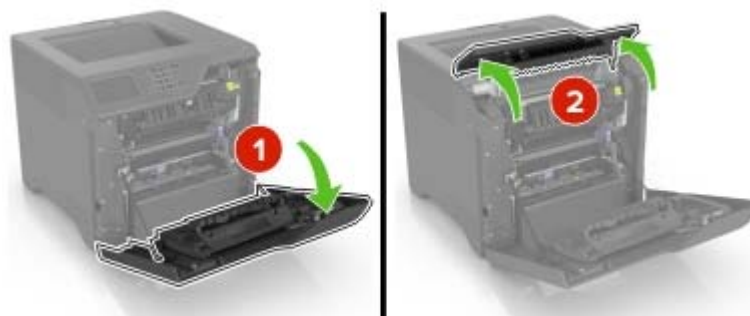

3 Retirez l'unité de fusion.

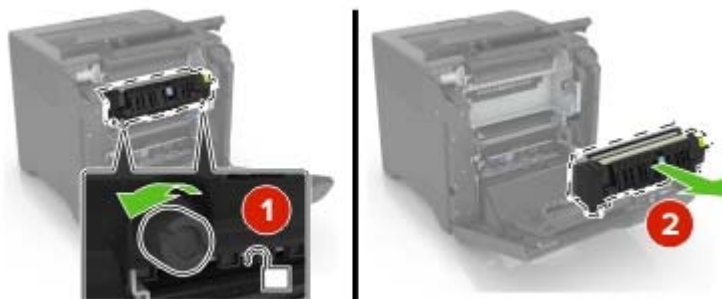

4 Déballez la nouvelle unité de fusion.

5 Insérez la nouvelle unité de fusion.

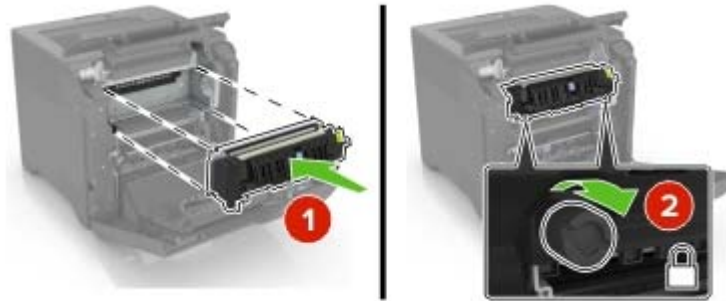

6 Fermez les portes D et A.

7 Branchez le câble d'alimentation à la prise électrique, puis mettez l'imprimante sous tension.

⚠ ATTENTION—RISQUE DE BLESSURE : Pour éviter tout risque d'incendie et de choc électrique, branchez le cordon d'alimentation à une prise électrique répondant aux exigences requises, correctement mise à la terre, proche du produit et facile d'accès.

8 Réinitialisez le compteur de maintenance de l'unité de fusion.

Pour plus d'informations, reportez-vous à la section [« Réinitialisation du compteur de maintenance », page 53.](#)

Remplacement du rouleau de saisie.

Remplacement du rouleau de saisie du tiroir de 550 feuilles

1 Mettez l'imprimante hors tension, puis débranchez le cordon d'alimentation de la prise électrique.

2 Retirez le tiroir.

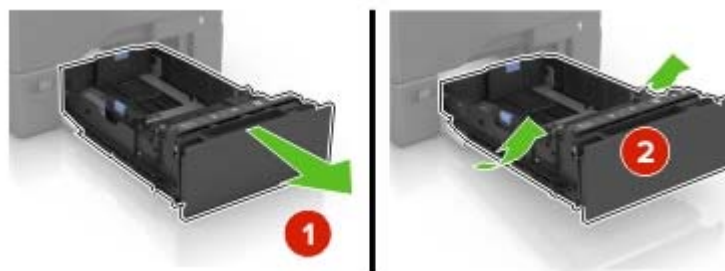

3 Retirez le rouleau de saisie.



4 Déballez le nouveau rouleau de saisie.

5 Insérez le nouveau rouleau de saisie jusqu'à ce qu'il s'enclenche.

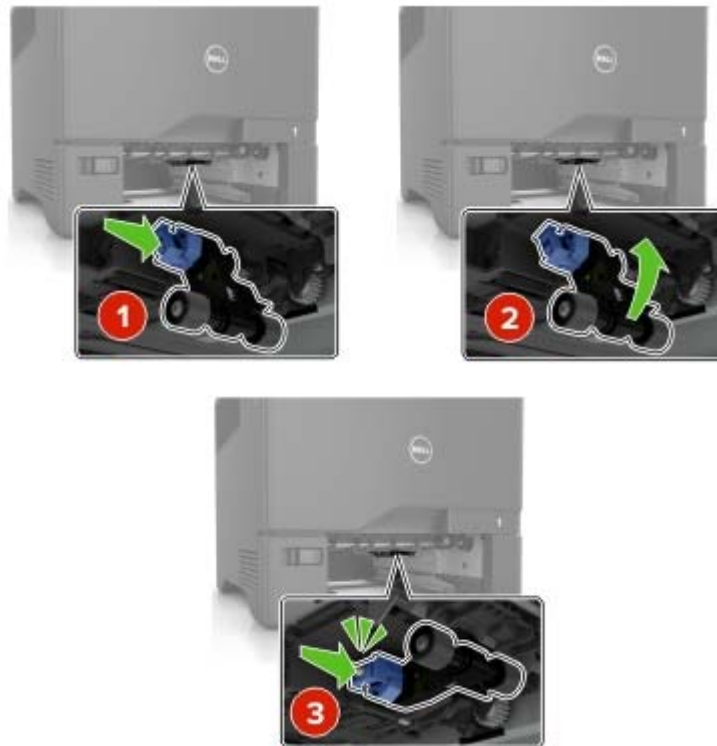

6 Insérez le bac.

7 Branchez le câble d'alimentation à la prise électrique, puis mettez l'imprimante sous tension.

⚠ ATTENTION—RISQUE DE BLESSURE : Pour éviter tout risque d'incendie et de choc électrique, branchez le cordon d'alimentation à une prise électrique répondant aux exigences requises, correctement mise à la terre, proche du produit et facile d'accès.

Remplacement du rouleau de saisie dans le chargeur multifonction

1 Mettez l'imprimante hors tension, puis débranchez le cordon d'alimentation de la prise électrique.

2 Ouvrez le chargeur multifonction.

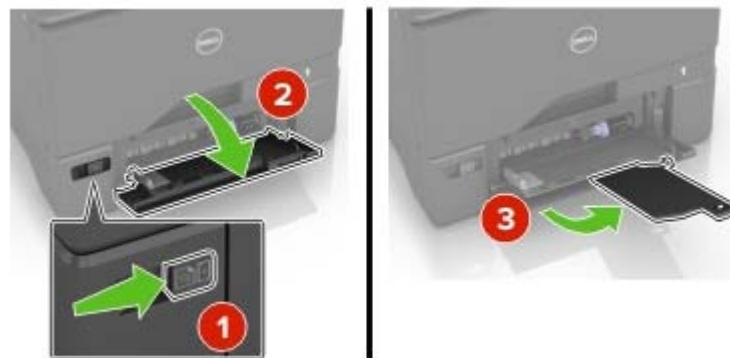

3 Retirez le rouleau de saisie.



4 Déballez le nouveau rouleau de saisie.

5 Insérez le nouveau rouleau de saisie jusqu'à ce qu'il s'enclenche.



6 Fermez le chargeur multifonction.

7 Branchez le câble d'alimentation à la prise électrique, puis mettez l'imprimante sous tension.

⚠ ATTENTION—RISQUE DE BLESSURE : Pour éviter tout risque d'incendie et de choc électrique, branchez le cordon d'alimentation à une prise électrique répondant aux exigences requises, correctement mise à la terre, proche du produit et facile d'accès.

Remplacement du support séparateur

1 Tirez sur le tiroir pour le dégager.



2 Retirez le support séparateur.

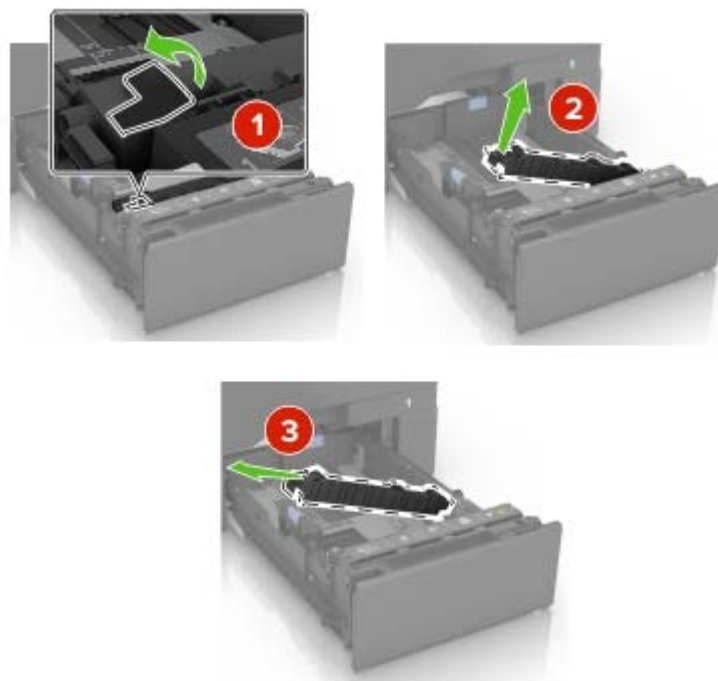

3 Déballez le nouveau support séparateur.

4 Insérez le nouveau support séparateur jusqu'à ce qu'il s'enclenche.

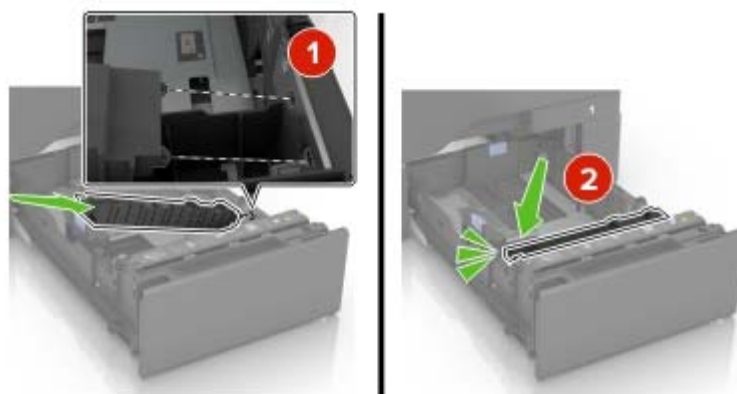

5 Insérez le bac.

Remplacement du module de transfert

- 1 Mettez l'imprimante hors tension, puis débranchez le cordon d'alimentation de la prise électrique.
- 2 Ouvrez la porte B.



- 3 Insérez la bouteille de récupération de toner.



4 Retirez le kit de traitement d'images.**5** Ouvrez la porte A.

 **ATTENTION—SURFACE CHAUDE** : L'intérieur de l'imprimante risque d'être brûlant. pour réduire le risque de brûlure, laissez la surface ou le composant refroidir avant d'y toucher.



6 Retirez le module de transfert.

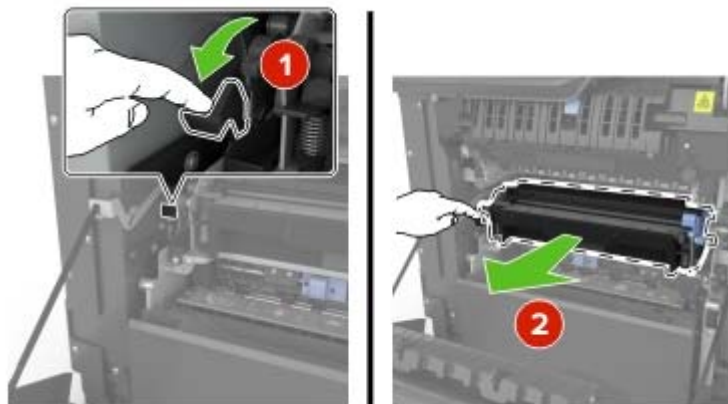

7 Déballiez le nouveau module de transfert, puis retirez tous les matériaux d'emballage.

8 Insérez le nouveau module de transfert.



9 Fermez la porte A.

10 Insérez le kit de traitement d'images.



11 Insérez la bouteille de récupération de toner.

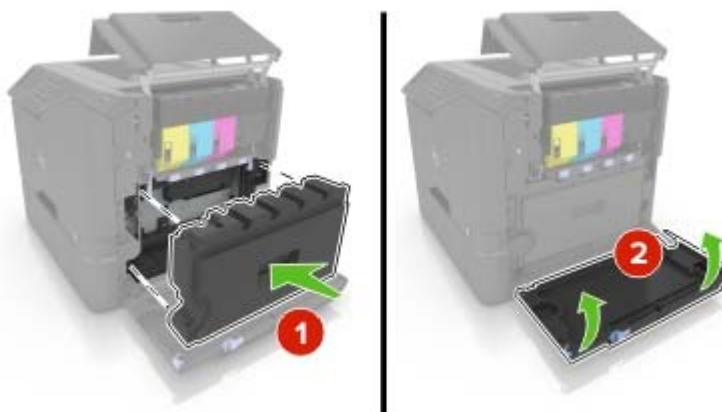

12 Fermez la porte B.

13 Branchez le câble d'alimentation à la prise électrique, puis mettez l'imprimante sous tension.

⚠ ATTENTION—RISQUE DE BLESSURE : Pour éviter tout risque d'électrocution ou d'incendie, branchez le câble d'alimentation directement à une prise électrique répondant aux exigences requises et correctement mise à la terre, proche du produit et facile d'accès.

14 Réinitialisez le compteur de maintenance. Pour plus d'informations, reportez-vous à la section [« Réinitialisation du compteur de maintenance », page 53.](#)

Réinitialisation du compteur de maintenance

- 1 Sur l'écran d'accueil, appuyez sur **Paramètres** > **Périphérique** > **Maintenance** > **Menu Configuration** > **Utilisation des consommables et compteurs**.
- 2 Sélectionnez **Réinitialiser l'unité de fusion** ou **Réinitialiser le MTI**.

Déplacement de l'imprimante

Déplacement de l'imprimante

 **ATTENTION—RISQUE DE BLESSURE** : L'imprimante pèse plus de 18 kg. L'intervention d'au moins deux personnes est donc nécessaire pour la soulever sans risque.

 **ATTENTION—RISQUE DE BLESSURE** : Pour éviter tout risque d'incendie ou d'électrocution, utilisez uniquement le câble d'alimentation fourni avec ce produit ou un câble de remplacement autorisé par le fabricant.

 **ATTENTION—RISQUE DE BLESSURE** : Avant de déplacer l'imprimante, suivez les instructions ci-dessous pour éviter de vous blesser ou d'endommager l'imprimante :

- Vérifiez que tous les tiroirs et portes sont correctement fermés.
- Mettez l'imprimante hors tension, puis débranchez le cordon d'alimentation de la prise électrique.
- Débranchez tous les cordons et câbles de l'imprimante.
- Si l'imprimante est équipée d'un socle à roulettes, roulez-la avec précaution vers le nouvel emplacement. Manipulez l'ensemble avec précaution lors du passage sur des seuils et des différences de niveau du sol.
- Si l'imprimante ne dispose pas d'un socle à roulettes, mais est dotée de bacs en option, soulevez-la pour la séparer de ces bacs. N'essayez pas de soulever l'imprimante et les tiroirs en même temps.
- Utilisez toujours les poignées de l'imprimante pour la soulever.
- Si vous utilisez un chariot pour déplacer l'imprimante, veillez à ce que sa surface puisse accueillir toute la base de l'imprimante.
- Si vous utilisez un chariot pour déplacer les options matérielles, veillez à ce que sa surface puisse accueillir les dimensions de ces options.
- Maintenez l'imprimante en position verticale.
- Évitez tout mouvement brusque.
- Prenez garde de ne pas laisser vos doigts sous l'imprimante lorsque vous la posez.
- Assurez-vous qu'il y a suffisamment d'espace autour de l'imprimante.

Remarque : les dégâts sur l'imprimante provoqués par un déplacement incorrect ne sont pas couverts par sa garantie.

Transport de l'imprimante

Pour transporter l'imprimante, emballez-la dans son conditionnement d'origine ou contactez votre point de vente.

Economie d'énergie et de papier

Configuration des modes d'économie d'énergie

Mode Eco

- 1 Sur l'écran d'accueil, appuyez sur **Paramètres > Périphérique > Gestion de l'alimentation > Mode Eco**.
- 2 Sélectionnez un paramètre.

Mode veille

- 1 Sur l'écran d'accueil, appuyez sur **Paramètres > Périphérique > Gestion de l'alimentation > Délais > Mode veille**.
- 2 Saisissez le délai d'attente en minutes avant la mise en veille de l'imprimante.

mode Hibernation

- 1 Sur l'écran d'accueil, appuyez sur **Paramètres > Périphérique > Gestion de l'alimentation > Délais > Mode Hibernation**.
- 2 Précisez le délai nécessaire avant que l'imprimante n'entre en mode Hibernation.

Remarques :

- Assurez-vous de sortir l'imprimante du mode Hibernation avant d'envoyer un nouveau travail d'impression.
- Embedded Web Server est désactivé lorsque l'imprimante est en mode Hibernation.

Réglage de la luminosité de l'écran de l'imprimante

- 1 Sur l'écran d'accueil, appuyez sur **Paramètres > Préférences > Luminosité de l'écran**.
- 2 Réglez le paramètre.

Economie des fournitures

- Effectuez des impressions recto verso.
Remarque : L'impression recto verso est le paramètre par défaut dans le pilote d'impression.
- Imprimer plusieurs pages sur une seule feuille de papier.
- Utilisez la fonction de prévisualisation pour visualiser le document avant de l'imprimer.
- Imprimez une copie du document pour en vérifier le contenu et le format.

Recyclage

Recyclage des produits Dell

Pour renvoyer des produits Dell à des fins de recyclage :

- 1 Rendez-vous sur notre site Web à la page www.dell.com/recycle.
- 2 Sélectionnez votre pays ou votre région.
- 3 Suivez les instructions qui s'affichent à l'écran.

Elimination des brouillages

Réduction des risques de brouillage

Chargez le papier correctement

- Assurez-vous que le papier est chargé bien à plat dans le tiroir.

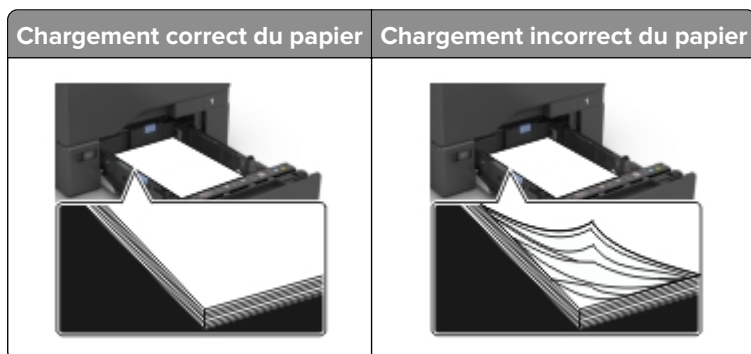

- Ne chargez ou n'enlevez pas un tiroir lorsqu'une impression est en cours.
- Ne chargez pas trop de papier. Assurez-vous que la hauteur de la pile est en dessous du repère de chargement maximal.
- Ne faites pas glisser le papier dans le tiroir. Chargez le papier comme illustré.

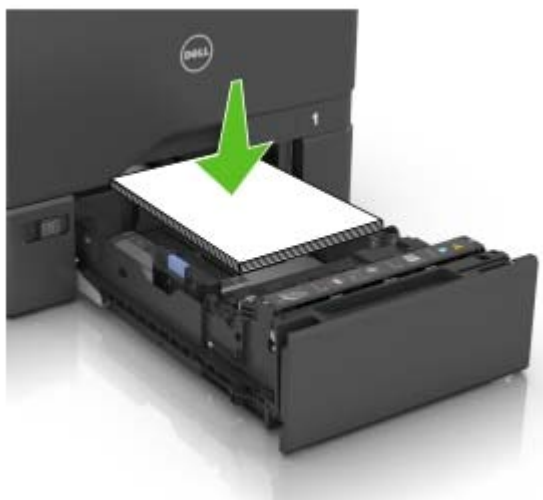

- Assurez-vous que les guides-papier sont correctement positionnés et qu'ils ne sont pas trop serrés contre le papier ou les enveloppes.
- Poussez fermement le tiroir dans l'imprimante une fois le papier chargé.

Utilisez le papier recommandé.

- Utilisez uniquement les types de papier et de support spéciaux recommandés.
- Ne chargez pas de papier froissé, plié, humide, gondolé ou recourbé.

- Déramez, ventilez et alignez les bords du papier avant de le charger.



- N'utilisez pas de papier découpé ou rogné manuellement.
- Ne mélangez pas les formats, les grammages ou les types de papier dans un même tiroir.
- Assurez-vous que le format et le type de papier sont définis correctement sur l'ordinateur ou sur le panneau de commandes de l'imprimante.
- Stockez le papier en suivant les recommandations du fabricant.

Identification des zones de brourage

Remarques :

- Lorsque Assistance brourage papier est réglé sur Activé, l'imprimante éjecte automatiquement les pages vierges ou les pages partiellement imprimées dès qu'une page coincée a été dégagée. Vérifiez les pages vierges imprimées.
- Lorsque l'option Correction brourage est définie sur Activé ou Auto, l'imprimante réimprime les pages coincées.

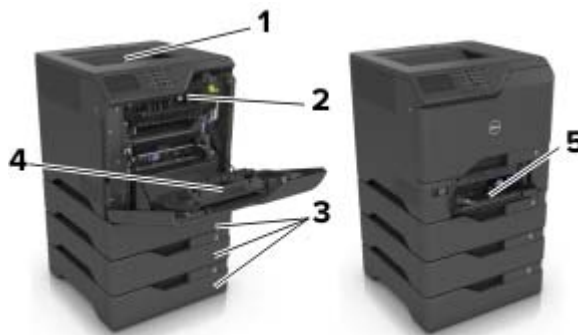

Zones de brourage	
1	Réceptacle standard
2	Unité de fusion
3	Bacs
4	Dispositif recto verso
5	Chargeur multifonction

Bouffrage papier dans les tiroirs

- 1 Tirez sur le tiroir pour le dégager.



Attention — Dommages potentiels : Un capteur dans le tiroir facultatif peut facilement être endommagé par l'électricité statique. Touchez une surface métallique avant de retirer le papier coincé dans le tiroir.

- 2 Retirez le papier coincé.

Remarque : Assurez-vous qu'il ne reste plus de morceaux de papier.



- 3 Insérez le bac.

Bourrage papier dans le chargeur multifonction

- 1 Retirez le papier du chargeur multifonction.
- 2 Tirez sur le tiroir pour le dégager.
- 3 Retirez le papier coincé.

Remarque : Assurez-vous qu'il ne reste plus de morceaux de papier.



- 4 Insérez le bac.

Bourrage papier dans le réceptacle standard

- 1 Retirez le papier coincé.

Remarque : Assurez-vous qu'il ne reste plus de morceaux de papier.



2 Ouvrez les portes A et D, puis retirez tous les fragments de papier.

 **ATTENTION—SURFACE CHAUDE** : L'intérieur de l'imprimante risque d'être brûlant. pour réduire le risque de brûlure, laissez la surface ou le composant refroidir avant d'y toucher.

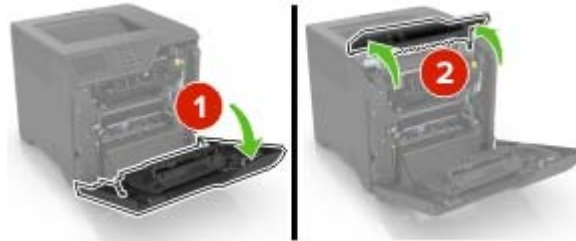

3 Fermez les portes D et A.

Bouillage derrière la porte A

Bouillage papier dans l'unité de fusion

1 Ouvrez la porte A.

 **ATTENTION—SURFACE CHAUDE** : L'intérieur de l'imprimante risque d'être brûlant. pour réduire le risque de brûlure, laissez la surface ou le composant refroidir avant d'y toucher.



2 Retirez le papier coincé.

Remarque : Assurez-vous qu'il ne reste plus de morceaux de papier.



- 3 Ouvrez la porte d'accès à l'unité de fusion.

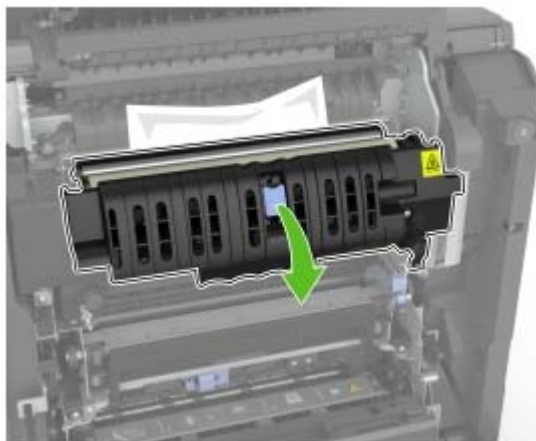

- 4 Retirez le papier coincé.

Remarque : Assurez-vous qu'il ne reste plus de morceaux de papier.

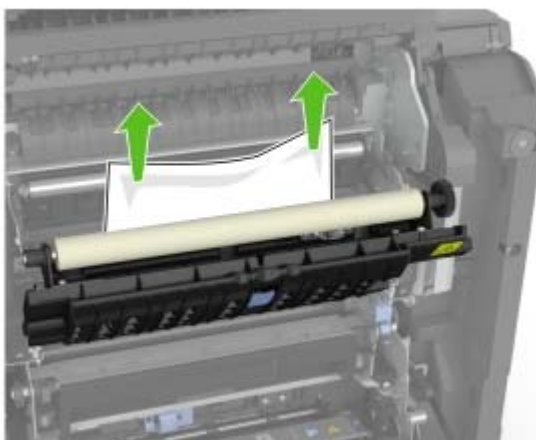

- 5 Fermez la porte A.

Bouillage papier dans l'unité d'impression recto verso

- 1 Ouvrez la porte A.

 **ATTENTION—SURFACE CHAUDE :** L'intérieur de l'imprimante risque d'être brûlant. Pour réduire le risque de brûlure, laissez la surface ou le composant refroidir avant d'y toucher.



2 Soulevez le capot de l'unité d'impression recto verso.

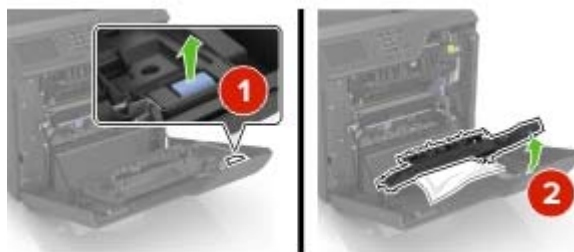

3 Retirez le papier coincé.

Remarque : Assurez-vous qu'il ne reste plus de morceaux de papier.



4 Fermez le capot de l'unité d'impression recto verso ainsi que la porte A.

Dépannage

Problèmes de connexion réseau

Embedded Web Server ne s'ouvre pas

Action	Oui	Non
<p>Etape 1</p> <p>Vérifiez que vous utilisez un navigateur pris en charge :</p> <ul style="list-style-type: none"> • Windows Internet Explorer version 9.x ou ultérieure • Macintosh Safari version 8.0.3 ou ultérieure • Google Chrome • Mozilla Firefox <p>Votre navigateur est-il pris en charge ?</p>	Passez à l'étape 2.	Installez un navigateur pris en charge.
<p>Etape 2</p> <p>Vérifiez que l'adresse IP de l'imprimante est correcte.</p> <p>Obtenez l'adresse IP de l'imprimante :</p> <ul style="list-style-type: none"> • Sur l'écran d'accueil : • Depuis la section TCP/IP du menu Réseau/Ports • En imprimant une page de configuration réseau ou une page des paramètres du menu, puis en localisant la section TCP/IP <p>Remarque : une adresse IP apparaît sous la forme de quatre séries de chiffres séparées par des points, par exemple 123.123.123.123.</p> <p>L'adresse IP de l'imprimante est-elle correcte ?</p>	Passez à l'étape 3.	<p>Saisissez l'adresse IP correcte de l'imprimante dans le champ d'adresse.</p> <p>Remarque : selon les paramètres réseau, vous devrez peut-être saisir « https:// » au lieu de « http:// » devant l'adresse IP de l'imprimante pour accéder à Embedded Web Server.</p>
<p>Etape 3</p> <p>Vérifiez que l'imprimante est sous tension.</p> <p>L'imprimante est-elle sous tension ?</p>	Passez à l'étape 4.	Mettez l'imprimante sous tension.
<p>Etape 4</p> <p>Vérifiez que votre connexion réseau est active.</p> <p>La connexion réseau est-elle active ?</p>	Passez à l'étape 5.	Contactez votre administrateur.
<p>Etape 5</p> <p>Assurez-vous que les câbles sont correctement reliés à l'imprimante et au serveur d'impression.</p> <p>Pour plus d'informations, consultez la documentation d'installation fournie avec l'imprimante.</p> <p>Les câbles sont-ils correctement branchés ?</p>	Passez à l'étape 6.	Resserrez les branchements.

Action	Oui	Non
<p>Etape 6 Désactivez temporairement les serveurs proxy Web.</p> <p>Remarque : les serveurs proxy peuvent bloquer ou limiter l'accès à certains sites Web, y compris Embedded Web Server.</p> <p>Les serveurs proxy Web sont-ils désactivés ?</p>	Passez à l'étape 7.	Contactez votre administrateur.
<p>Etape 7 Accédez de nouveau à Embedded Web Server en saisissant l'adresse IP correcte dans le champ d'adresse.</p> <p>Embedded Web Server s'est-il ouvert ?</p>	Le problème est résolu.	Contactez le support technique .

Impossible de lire le lecteur flash

Action	Oui	Non
<p>Etape 1 Vérifiez si le lecteur flash est inséré dans le port USB avant.</p> <p>Remarque : Le lecteur flash ne fonctionne pas dans le port USB arrière.</p> <p>Le lecteur flash est-il inséré dans le port USB avant ?</p>	Passez à l'étape 2.	Le problème est résolu.
<p>Etape 2 Vérifiez si le lecteur flash est pris en charge. Pour plus d'informations, consultez « Lecteurs flash et types de fichiers pris en charge », page 24</p> <p>Le message d'erreur apparaît-il toujours ?</p>	Passez à l'étape 3.	Le problème est résolu.
<p>Etape 3 Vérifiez que le port USB avant est désactivé. Pour plus d'informations, reportez-vous à la section « Activation du port USB », page 64.</p> <p>Le message d'erreur apparaît-il toujours ?</p>	Contact le support technique .	Le problème est résolu.

Activation du port USB

Sur l'écran d'accueil, appuyez sur **Paramètres** > **Réseau/Ports** > **USB** > **Activer le port USB**.

Vérification de la connectivité de l'imprimante

- 1 Sur l'écran d'accueil, appuyez sur **Paramètres** > **Rapports** > **Réseau** > **Page de configuration du réseau**.
- 2 Vérifiez la première section de la page de configuration du réseau et assurez-vous que l'état est Connectée. Si l'état est Non connectée, il se peut que la connexion de réseau local ne soit pas activée ou que le câble réseau soit débranché ou ne fonctionne pas correctement. Contactez votre administrateur pour obtenir une assistance.

Problèmes liés aux options matérielles

Impossible de détecter l'option interne

Action	Oui	Non
<p>Etape 1 Eteignez l'imprimante, attendez environ 10 secondes, puis rallumez-la.</p> <p>L'option interne fonctionne-t-elle correctement ?</p>	Le problème est résolu.	Passez à l'étape 2.
<p>Etape 2 Imprimez la page des paramètres de menu, puis vérifiez si l'option interne apparaît dans la liste des fonctionnalités installées.</p> <p>L'option interne est-elle répertoriée sur la page des paramètres de menus ?</p>	Passez à l'étape 4.	Passez à l'étape 3.
<p>Etape 3 Vérifiez si l'option interne est correctement installée dans la carte contrôleur.</p> <p>a Mettez l'imprimante hors tension, puis débranchez le cordon d'alimentation de la prise électrique.</p> <p>b Assurez-vous que l'option interne est installée dans le connecteur approprié de la carte contrôleur.</p> <p>c Branchez le câble d'alimentation à la prise électrique, puis mettez l'imprimante sous tension.</p> <p> ATTENTION—RISQUE DE BLESSURE : Pour éviter tout risque d'incendie et de choc électrique, branchez le cordon d'alimentation à une prise électrique répondant aux exigences requises, correctement mise à la terre, proche du produit et facile d'accès.</p> <p>L'option interne fonctionne-t-elle correctement ?</p>	Le problème est résolu.	Passez à l'étape 4.
<p>Etape 4 a Vérifiez si l'option interne est disponible dans le pilote d'impression.</p> <p>Remarque : Il peut être nécessaire d'ajouter l'option interne manuellement dans le pilote d'impression afin de la rendre disponible pour les travaux d'impression. Pour plus d'informations, reportez-vous à la section « Ajout d'options disponibles dans le pilote d'impression », page 107.</p> <p>b Relancez la tâche d'impression.</p> <p>L'option interne fonctionne-t-elle correctement ?</p>	Le problème est résolu.	Contact support technique .

Le port ISP (Internet Solutions Port) ne fonctionne pas correctement

Action	Oui	Non
<p>Etape 1 Imprimez la page des paramètres de menu et vérifiez si le port ISP (Internal Solutions Port) apparaît dans la liste des fonctionnalités installées.</p> <p>Le module ISP apparaît-il dans la liste des fonctionnalités installées ?</p>	Passez à l'étape 3.	Passez à l'étape 2.
<p>Etape 2 Retirez le port ISP, puis installez-le. Pour plus d'informations, reportez-vous à la section « Installation d'un port de solutions interne », page 95.</p> <p>Remarque : Utilisez un port ISP pris en charge.</p> <p>Le port ISP fonctionne-t-il correctement ?</p>	Le problème est résolu.	Passez à l'étape 3.
<p>Etape 3 Vérifiez le câble et la connexion du port ISP.</p> <p>a Utilisez un câble approprié, puis assurez-vous qu'il est correctement connecté au port ISP.</p> <p>b Vérifiez si le câble de l'interface ISP est correctement connecté dans la prise de la carte logique.</p> <p>Le port ISP fonctionne-t-il correctement ?</p>	Le problème est résolu.	Contact support technique .

La carte d'interface parallèle ou série ne fonctionne pas correctement

Action	Oui	Non
<p>Etape 1 Imprimez une page de paramètres de menu et vérifiez si la carte d'interface série ou parallèle apparaît dans la liste des fonctionnalités installées.</p> <p>La carte d'interface série ou parallèle apparaît-elle dans la liste des fonctionnalités installées ?</p>	Passez à l'étape 3.	Passez à l'étape 2.
<p>Etape 2 Retirez la carte d'interface parallèle ou série, puis remettez-la en place. Pour plus d'informations, reportez-vous à la section « Installation d'un port de solutions interne », page 95.</p> <p>La carte d'interface série ou parallèle fonctionne-t-elle correctement ?</p>	Le problème est résolu.	Passez à l'étape 3.
<p>Etape 3 Vérifiez le branchement entre le câble et la carte d'interface parallèle ou série.</p> <p>La carte d'interface série ou parallèle fonctionne-t-elle correctement ?</p>	Le problème est résolu.	Contact le support technique .

Problèmes de chargement du papier

Enveloppe collée pendant l'impression

Action	Oui	Non
<p>1 Utilisez des enveloppes qui ont été entreposées dans un environnement sec. Remarque : l'impression sur des enveloppes à forte teneur en humidité peut affecter l'ouverture des volets.</p> <p>2 Relancez le travail d'impression.</p> <p>L'enveloppe est-elle collée pendant l'impression ?</p>	Contactez le support technique .	Le problème est résolu.

L'impression assemblée ne fonctionne pas

Action	Oui	Non
<p>Etape 1</p> <p>a Sur l'écran d'accueil, appuyez sur Paramètres > Imprimer > Mise en page > Assembler.</p> <p>b Définissez l'assemblage sur (1,2,3) (1,2,3).</p> <p>c Relancez le travail d'impression.</p> <p>Le document s'est-il assemblé et imprimé correctement ?</p>	Le problème est résolu.	Passez à l'étape 2.
<p>Etape 2</p> <p>a A partir du logiciel d'imprimante, définissez Assembler sur (1,2,3) (1,2,3).</p> <p>b Relancez le travail d'impression.</p> <p>Le document s'est-il assemblé et imprimé correctement ?</p>	Le problème est résolu.	Passez à l'étape 3.
<p>Etape 3</p> <p>a Réduisez le nombre de pages du travail d'impression.</p> <p>b Relancez le travail d'impression.</p> <p>Le document s'est-il assemblé et imprimé correctement ?</p>	Le problème est résolu.	Contactez le support technique .

Papier recourbé

Action	Oui	Non
<p>Etape 1 Ajustez les guides au format du papier chargé dans le tiroir.</p> <p>Le papier est-il toujours recourbé ?</p>	Passez à l'étape 2.	Le problème est résolu.
<p>Etape 2 a En fonction de votre système d'exploitation, définissez le type et le grammage du papier à partir de la boîte de dialogue Préférences d'impression ou Imprimer.</p> <p>Remarques :</p> <ul style="list-style-type: none"> Assurez-vous que les paramètres correspondent au papier chargé dans le tiroir. Vous pouvez également modifier les paramètres à partir du panneau de commandes de l'imprimante. <p>b Relancez la tâche d'impression.</p> <p>Le papier est-il toujours recourbé ?</p>	Passez à l'étape 3.	Le problème est résolu.
<p>Etape 3 a Retirez le papier du tiroir et retournez-le. b Relancez la tâche d'impression.</p> <p>Le papier est-il toujours recourbé ?</p>	Passez à l'étape 4.	Le problème est résolu.
<p>Etape 4 a Chargez du papier provenant d'une nouvelle ramette.</p> <p>Remarque : Le papier a été exposé à un taux d'humidité élevé. Conservez le papier dans son emballage d'origine jusqu'à ce que vous soyez prêt à l'utiliser.</p> <p>b Relancez la tâche d'impression.</p> <p>Le papier est-il toujours recourbé ?</p>	Contact le support technique .	Le problème est résolu.

La fonction de chaînage des tiroirs ne fonctionne pas

Action	Oui	Non
<p>Etape 1 a Vérifiez que le format et le type du papier chargé dans les tiroirs sont identiques. b Vérifiez que les guides-papier sont correctement positionnés. c Imprimez le document.</p> <p>Les tiroirs sont-ils correctement chaînés ?</p>	Le problème est résolu.	Passez à l'étape 2.

Action	Oui	Non
<p>Etape 2</p> <p>a Sur l'écran d'accueil, appuyez sur Paramètres > Papier > Configuration du tiroir > Format/Type de papier.</p> <p>b Réglez le format et le type de papier de sorte qu'ils correspondent à ceux du papier chargé dans les tiroirs chaînés.</p> <p>c Imprimez le document.</p> <p>Les tiroirs sont-ils correctement chaînés ?</p>	Le problème est résolu.	Contactez le support technique .

Bourrages papier fréquents

Action	Oui	Non
<p>Etape 1</p> <p>a Tirez sur le tiroir pour le dégager.</p> <p>b Vérifiez que le papier est correctement chargé.</p> <p>Remarques :</p> <ul style="list-style-type: none"> Assurez-vous que les guides-papier sont correctement positionnés. Assurez-vous que la hauteur de la pile est en dessous du repère de chargement maximal. Assurez-vous d'imprimer sur le format et le type de papier recommandés. <p>c Insérez le bac.</p> <p>d Imprimez le document.</p> <p>Des bourrages papier surviennent-ils toujours fréquemment ?</p>	Passez à l'étape 2.	Le problème est résolu.
<p>Etape 2</p> <p>a Dans le menu Papier du panneau de commandes, vérifiez que l'imprimante détecte le bon format de papier.</p> <p>b Relancez la tâche d'impression.</p> <p>Des bourrages papier surviennent-ils toujours fréquemment ?</p>	Passez à l'étape 3.	Le problème est résolu.
<p>Etape 3</p> <p>a Chargez du papier provenant d'une nouvelle ramette.</p> <p>b Imprimez le document.</p> <p>Des bourrages papier surviennent-ils toujours fréquemment ?</p>	Contact le support technique .	Le problème est résolu.

Les pages bloquées ne sont pas réimprimées

Action	Oui	Non
<p>1 Sur l'écran d'accueil, appuyez sur Paramètres > Notifications > Correction contenu bloqué.</p> <p>2 Dans le menu Correction bourrage, sélectionnez Activé ou Auto.</p> <p>3 Appliquez les modifications.</p> <p>Les pages bloquées sont-elles réimprimées ?</p>	Le problème est résolu.	Contactez le support technique .

Problèmes d'impression

- « Les documents confidentiels et suspendus ne s'impriment pas », page 70
- « Impression lente », page 71
- « Les travaux d'impression ne s'impriment pas », page 73
- « Qualité d'impression médiocre », page 74
- « L'imprimante ne répond pas », page 88
- « Le travail est imprimé depuis un tiroir inapproprié ou sur un papier inadéquat », page 89

Les documents confidentiels et suspendus ne s'impriment pas

Action	Oui	Non
<p>Etape 1</p> <p>a A partir du panneau de commande, vérifiez que les documents apparaissent dans la liste des travaux suspendus.</p> <p>Remarque : si ces documents ne sont pas répertoriés, imprimez-les à l'aide des options Imprimer et Suspendre.</p> <p>b Imprimez les documents.</p> <p>Les documents s'impriment-ils ?</p>	Le problème est résolu.	Passez à l'étape 2.
<p>Etape 2</p> <p>Le travail d'impression peut contenir des erreurs de formatage ou des données non valides.</p> <ul style="list-style-type: none"> • Supprimez le travail d'impression, puis renvoyez-le. • Dans le cas des fichiers PDF, créez un nouveau fichier, puis imprimez-le. <p>Les documents s'impriment-ils ?</p>	Le problème est résolu.	Passez à l'étape 3.

Action	Oui	Non
<p>Etape 3</p> <p>Si vous imprimez depuis Internet, l'imprimante considère peut-être les multiples titres de travaux comme des doublons.</p> <p>Pour les utilisateurs Windows</p> <p>a Ouvrez la boîte de dialogue Préférences d'impression.</p> <p>b Dans la section Imprimer et suspendre, cochez la case Conserver les documents en double.</p> <p>c Entrez un code PIN.</p> <p>d Relancez le travail d'impression.</p> <p>Pour les utilisateurs Macintosh</p> <p>a Enregistrez chaque travail sous un nom différent.</p> <p>b Envoyez le travail individuellement.</p> <p>Les documents s'impriment-ils ?</p>	Le problème est résolu.	Passez à l'étape 4.
<p>Etape 4</p> <p>a Supprimez certains travaux suspendus pour libérer la mémoire de l'imprimante.</p> <p>b Relancez le travail d'impression.</p> <p>Les documents s'impriment-ils ?</p>	Le problème est résolu.	Passez à l'étape 5.
<p>Etape 5</p> <p>a Ajoutez de la mémoire à l'imprimante.</p> <p>b Relancez le travail d'impression.</p> <p>Les documents s'impriment-ils ?</p>	Le problème est résolu.	Contactez le support technique .

Impression lente

Action	Oui	Non
<p>Etape 1</p> <p>a Assurez-vous que l'imprimante n'est pas en mode Eco ou en mode silencieux.</p> <p>b Relancez la tâche d'impression.</p> <p>L'impression est-elle toujours lente ?</p>	Passez à l'étape 2.	Le problème est résolu.

Action	Oui	Non
<p>Etape 2</p> <p>a En fonction de votre système d'exploitation, définissez le type de papier à partir de la boîte de dialogue Préférences d'impression ou Imprimer.</p> <p>Remarques :</p> <ul style="list-style-type: none"> • Assurez-vous que le paramètre correspond au papier chargé dans le tiroir. • Vous pouvez également modifier ce paramètre à partir du panneau de commandes de l'imprimante. <p>b Relancez la tâche d'impression.</p> <p>L'impression est-elle toujours lente ?</p>	Passez à l'étape 3.	Le problème est résolu.
<p>Etape 3</p> <p>a Réduisez le nombre de pages à imprimer.</p> <p>b Relancez la tâche d'impression.</p> <p>L'impression est-elle toujours lente ?</p>	Passez à l'étape 4.	Le problème est résolu.
<p>Etape 4</p> <p>a Supprimez les travaux en attente.</p> <p>b Relancez la tâche d'impression.</p> <p>L'impression est-elle toujours lente ?</p>	Passez à l'étape 5.	Le problème est résolu.
<p>Etape 5</p> <p>a Branchez correctement le câble de l'imprimante entre l'imprimante et l'ordinateur, le serveur d'impression, une option ou tout autre périphérique réseau.</p> <p>b Relancez la tâche d'impression.</p> <p>L'impression est-elle toujours lente ?</p>	Passez à l'étape 6.	Le problème est résolu.
<p>Etape 6</p> <p>a Dans le menu Qualité du panneau de commandes, définissez la résolution d'impression sur 4800 CQ.</p> <p>b Relancez la tâche d'impression.</p> <p>L'impression est-elle toujours lente ?</p>	Passez à l'étape 7.	Le problème est résolu.

Action	Oui	Non
<p>Etape 7</p> <p>a Assurez-vous que l'imprimante n'est pas en surchauffe.</p> <p>Remarques :</p> <ul style="list-style-type: none"> • Après un travail d'impression très long, laissez refroidir l'imprimante. • Respectez la température ambiante recommandée pour l'imprimante. Pour plus d'informations, consultez « Sélection d'un emplacement pour l'imprimante », page 10 <p>b Relancez la tâche d'impression.</p> <p>L'impression est-elle toujours lente ?</p>	Passez à l'étape 8.	Le problème est résolu.
<p>Etape 8</p> <p>a Ajoutez de la mémoire à l'imprimante.</p> <p>b Relancez la tâche d'impression.</p> <p>L'impression est-elle toujours lente ?</p>	Contact le support technique .	Le problème est résolu.

Les travaux d'impression ne s'impriment pas

Action	Oui	Non
<p>Etape 1</p> <p>a A partir du document que vous tentez d'imprimer, ouvrez la boîte de dialogue Imprimer et vérifiez que vous avez sélectionné l'imprimante appropriée.</p> <p>b Relancez le travail d'impression.</p> <p>Le document s'imprime-t-il ?</p>	Le problème est résolu.	Passez à l'étape 2.
<p>Etape 2</p> <p>a Vérifiez que l'imprimante est sous tension.</p> <p>b Résolvez les éventuels messages s'affichant à l'écran.</p> <p>c Relancez le travail d'impression.</p> <p>Le document s'imprime-t-il ?</p>	Le problème est résolu.	Passez à l'étape 3.
<p>Etape 3</p> <p>a Assurez-vous que les ports sont opérationnels et que les câbles sont correctement branchés à l'ordinateur et à l'imprimante.</p> <p>Pour plus d'informations, consultez la documentation d'installation fournie avec l'imprimante.</p> <p>b Relancez le travail d'impression.</p> <p>Le document s'imprime-t-il ?</p>	Le problème est résolu.	Passez à l'étape 4.

Action	Oui	Non
<p>Etape 4</p> <p>a Eteignez l'imprimante, attendez environ 10 secondes, puis rallumez-la.</p> <p>b Relancez le travail d'impression.</p> <p>Le document s'imprime-t-il ?</p>	Le problème est résolu.	Passez à l'étape 5.
<p>Etape 5</p> <p>a Désinstallez, puis réinstallez le logiciel de l'imprimante.</p> <p>Remarque : Pour plus d'informations, consultez www.dell.com/support/printers.</p> <p>b Relancez le travail d'impression.</p> <p>Le document s'imprime-t-il ?</p>	Le problème est résolu.	Contactez le support technique .

Qualité d'impression médiocre

Pages vierges ou blanches

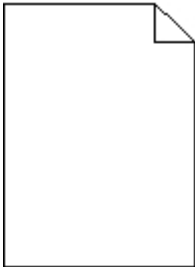

Action	Oui	Non
<p>Etape 1</p> <p>a Retirez l'unité de traitement d'images ou le kit de traitement d'images, puis remettez-la/le en place.</p> <p>Attention — Dommages potentiels : N'exposez pas l'unité de traitement d'images ou le kit de traitement d'images à la lumière directe pendant plus de 10 minutes. Une exposition prolongée à la lumière pourrait altérer la qualité d'impression.</p> <p>Attention — Dommages potentiels : Pour éviter tout dommage, ne touchez pas le dessous de l'unité de traitement d'images ou du kit de traitement d'images.</p> <p>b Relancez la tâche d'impression.</p> <p>L'imprimante imprime-t-elle toujours des pages vierges ou blanches ?</p>	Passez à l'étape 2.	Le problème est résolu.
<p>Etape 2</p> <p>Remplacez l'unité de traitement d'images ou le kit de traitement d'images, puis envoyez de nouveau le travail d'impression.</p> <p>L'imprimante imprime-t-elle toujours des pages vierges ou blanches ?</p>	Contact le support technique .	

Impression sombre

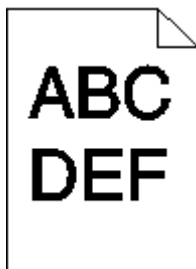

Action	Oui	Non
<p>Etape 1</p> <p>a Dans le menu Qualité du panneau de commandes, sélectionnez Réglage couleur.</p> <p>b Relancez la tâche d'impression.</p> <p>L'impression est-elle toujours trop sombre ?</p>	Passez à l'étape 2.	Le problème est résolu.
<p>Etape 2</p> <p>a En fonction de votre système d'exploitation, réduisez l'intensité du toner à partir de la boîte de dialogue Préférences d'impression ou Imprimer.</p> <p>Remarque : Vous pouvez également modifier les paramètres à partir du panneau de commandes de l'imprimante.</p> <p>b Relancez la tâche d'impression.</p> <p>L'impression est-elle toujours trop sombre ?</p>	Passez à l'étape 3.	Le problème est résolu.
<p>Etape 3</p> <p>a En fonction de votre système d'exploitation, définissez le type, la texture et le grammage du papier à partir de la boîte de dialogue Préférences d'impression ou Imprimer.</p> <p>Remarques :</p> <ul style="list-style-type: none"> Assurez-vous que les paramètres correspondent au papier chargé dans le tiroir. Vous pouvez également modifier les paramètres à partir du panneau de commandes de l'imprimante. <p>b Relancez la tâche d'impression.</p> <p>L'impression est-elle toujours trop sombre ?</p>	Passez à l'étape 4.	Le problème est résolu.
<p>Etape 4</p> <p>Assurez-vous que le papier ne possède pas une surface texturée ou grenée.</p> <p>Imprimez-vous sur du papier texturé ou grené ?</p>	Modifiez les paramètres de texture pour qu'ils correspondent au papier utilisé pour l'impression.	Passez à l'étape 5.

Action	Oui	Non
<p>Etape 5</p> <p>a Chargez du papier provenant d'une nouvelle ramette.</p> <p>Remarque : Le papier a été exposé à un taux d'humidité élevé. Conservez le papier dans son emballage d'origine jusqu'à ce que vous soyez prêt à l'utiliser.</p> <p>b Relancez la tâche d'impression.</p> <p>L'impression est-elle toujours trop sombre ?</p>	Passez à l'étape 6.	Le problème est résolu.
<p>Etape 6</p> <p>a Retirez, puis réinstallez la bouteille de récupération de toner.</p> <p>b Dans le menu Qualité du panneau de commandes, sélectionnez Réglage couleur.</p> <p>c Relancez la tâche d'impression.</p> <p>L'impression est-elle toujours trop sombre ?</p>	Contact le support technique .	Le problème est résolu.

Images rémanentes

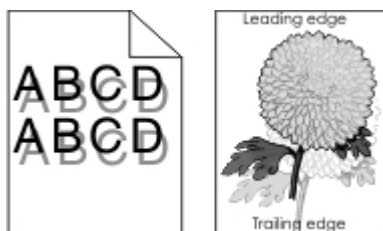

Action	Oui	Non
<p>Etape 1</p> <p>a Chargez le tiroir de papier aux type et grammage appropriés.</p> <p>b Relancez la tâche d'impression.</p> <p>Des images rémanentes apparaissent-elles toujours sur les impressions ?</p>	Passez à l'étape 2.	Le problème est résolu.
<p>Etape 2</p> <p>a En fonction de votre système d'exploitation, définissez le type et le grammage du papier à partir de la boîte de dialogue Préférences d'impression ou Imprimer.</p> <p>Remarques :</p> <ul style="list-style-type: none"> Assurez-vous que les paramètres correspondent au papier chargé dans le tiroir. Vous pouvez également modifier les paramètres à partir du panneau de commandes de l'imprimante. <p>b Relancez la tâche d'impression.</p> <p>Des images rémanentes apparaissent-elles toujours sur les impressions ?</p>	Passez à l'étape 3.	Le problème est résolu.

Action	Oui	Non
<p>Etape 3</p> <p>a Dans le menu Qualité du panneau de commandes, sélectionnez Réglage couleur.</p> <p>b Relancez la tâche d'impression.</p> <p>Des images rémanentes apparaissent-elles toujours sur les impressions ?</p>	Contact le support technique .	Le problème est résolu.

Fond gris

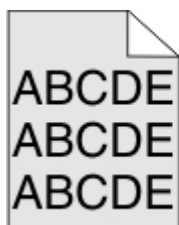

Action	Oui	Non
<p>Etape 1</p> <p>a Dans le menu Qualité du panneau de commandes, sélectionnez Réglage couleur.</p> <p>b Relancez la tâche d'impression.</p> <p>Un arrière-plan gris apparaît-il toujours sur les impressions ?</p>	Passez à l'étape 2.	Le problème est résolu.
<p>Etape 2</p> <p>a Retirez l'unité de traitement d'images ou le kit de traitement d'images, puis remettez-la/le en place.</p> <p>Attention — Dommages potentiels : N'exposez pas l'unité de traitement d'images ou le kit de traitement d'images à la lumière directe pendant plus de 10 minutes. Une exposition prolongée à la lumière pourrait altérer la qualité d'impression.</p> <p>Attention — Dommages potentiels : Pour éviter tout dommage, ne touchez pas le dessous de l'unité de traitement d'images ou du kit de traitement d'images.</p> <p>b Relancez la tâche d'impression.</p> <p>Un arrière-plan gris apparaît-il toujours sur les impressions ?</p>	Contact le support technique .	Le problème est résolu.

Lignes noires horizontales

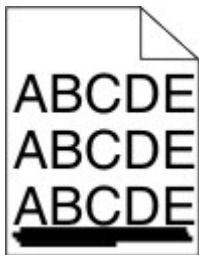

Remarque : Si des lignes noires horizontales apparaissent toujours sur vos impressions, reportez-vous à la rubrique « Défaillances répétées ».

Action	Oui	Non
<p>Etape 1</p> <p>a En fonction de votre système d'exploitation, définissez le tiroir ou chargeur à partir de la boîte de dialogue Préférences d'impression ou Imprimer.</p> <p>b Relancez la tâche d'impression.</p> <p>Des lignes noires horizontales apparaissent-elles toujours sur les impressions ?</p>	Passez à l'étape 2.	Le problème est résolu.
<p>Etape 2</p> <p>a En fonction de votre système d'exploitation, définissez le type et le grammage du papier à partir de la boîte de dialogue Préférences d'impression ou Imprimer.</p> <p>Remarques :</p> <ul style="list-style-type: none"> Assurez-vous que les paramètres correspondent au papier chargé dans le tiroir. Vous pouvez également modifier les paramètres à partir du panneau de commandes de l'imprimante. <p>b Relancez la tâche d'impression.</p> <p>Des lignes noires horizontales apparaissent-elles toujours sur les impressions ?</p>	Passez à l'étape 3.	Le problème est résolu.
<p>Etape 3</p> <p>a Chargez du papier provenant d'une nouvelle ramette.</p> <p>Remarque : Le papier a été exposé à un taux d'humidité élevé. Conservez le papier dans son emballage d'origine jusqu'à utilisation.</p> <p>b Relancez la tâche d'impression.</p> <p>Des lignes noires horizontales apparaissent-elles toujours sur les impressions ?</p>	Passez à l'étape 4.	Le problème est résolu.

Action	Oui	Non
<p>Etape 4</p> <p>a Retirez l'unité de traitement d'images ou le kit de traitement d'images, puis remettez-la/le en place.</p> <p>Attention — Dommages potentiels : N'exposez pas l'unité de traitement d'images ou le kit de traitement d'images à la lumière directe pendant plus de 10 minutes. Une exposition prolongée à la lumière pourrait altérer la qualité d'impression.</p> <p>Attention — Dommages potentiels : Pour éviter tout dommage, ne touchez pas le dessous de l'unité de traitement d'images ou du kit de traitement d'images.</p> <p>b Relancez la tâche d'impression.</p> <p>Des lignes noires horizontales apparaissent-elles toujours sur les impressions ?</p>	<p>Contact le support technique.</p>	<p>Le problème est résolu.</p>

Lignes blanches horizontales



Remarque : Si des lignes noires horizontales apparaissent toujours sur vos impressions, reportez-vous à la rubrique « Défaillances répétées ».

Action	Oui	Non
<p>Etape 1</p> <p>a En fonction de votre système d'exploitation, définissez le type et le grammage du papier à partir de la boîte de dialogue Préférences d'impression ou Imprimer.</p> <p>Remarques :</p> <ul style="list-style-type: none"> Assurez-vous que les paramètres correspondent au papier chargé dans le tiroir. Vous pouvez également modifier les paramètres à partir du panneau de commandes de l'imprimante. <p>b Relancez la tâche d'impression.</p> <p>Des lignes blanches horizontales apparaissent-elles toujours sur les impressions ?</p>	<p>Passez à l'étape 2.</p>	<p>Le problème est résolu.</p>

Action	Oui	Non
<p>Etape 2</p> <p>a Alimentez le tiroir ou chargeur avec du papier de type recommandé.</p> <p>b Relancez la tâche d'impression.</p> <p>Des lignes blanches horizontales apparaissent-elles toujours sur les impressions ?</p>	Passez à l'étape 3.	Le problème est résolu.
<p>Etape 3</p> <p>a Retirez l'unité de traitement d'images ou le kit de traitement d'images, puis remettez-la/le en place.</p> <p>Attention — Dommages potentiels : N'exposez pas l'unité de traitement d'images ou le kit de traitement d'images à la lumière directe pendant plus de 10 minutes. Une exposition prolongée à la lumière peut provoquer des problèmes de qualité d'impression.</p> <p>Attention — Dommages potentiels : Pour éviter tout dommage, ne touchez pas le dessous de l'unité de traitement d'images ou du kit de traitement d'images.</p> <p>b Relancez la tâche d'impression.</p> <p>Des lignes blanches horizontales apparaissent-elles toujours sur les impressions ?</p>	Contact le support technique .	Le problème est résolu.

Les marges sont incorrectes.

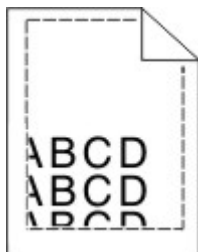

Action	Oui	Non
<p>Etape 1</p> <p>a Pincez les guide-papier et faites-les glisser sur la position qui correspond au format du papier que vous chargez.</p> <p>b Relancez la tâche d'impression.</p> <p>Les marges sont-elles correctes ?</p>	Le problème est résolu.	Passez à l'étape 2.
<p>Etape 2</p> <p>a Dans le menu Papier du panneau de commandes, vérifiez que l'imprimante détecte le bon format de papier.</p> <p>b Relancez la tâche d'impression.</p> <p>Les marges sont-elles correctes ?</p>	Le problème est résolu.	Passez à l'étape 3.

Action	Oui	Non
<p>Etape 3</p> <p>a En fonction de votre système d'exploitation, définissez le format de papier à partir de la boîte de dialogue Préférences d'impression ou Imprimer.</p> <p>Remarques :</p> <ul style="list-style-type: none"> • Assurez-vous que les paramètres correspondent au papier chargé dans le tiroir. • Vous pouvez également modifier les paramètres à partir du panneau de commandes de l'imprimante. <p>b Relancez la tâche d'impression.</p> <p>Les marges sont-elles correctes ?</p>	Le problème est résolu.	Contact le support technique .

Caractères inégaux ou irréguliers

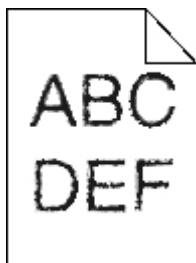

Action	Oui	Non
<p>a Vérifiez si l'imprimante prend en charge les polices installées sur votre ordinateur.</p> <p>1 Sur le panneau de commandes, appuyez sur les touches suivantes :</p> <p>Paramètres > Rapports > Imprimer > Impression polices</p> <p>2 Sélectionnez Polices PCL ou Polices PS.</p> <p>b Si la police n'est pas prise en charge, installez-en une qui le soit. Pour plus d'informations, contactez votre administrateur.</p> <p>c Relancez la tâche d'impression.</p> <p>Les impressions présentent-elles toujours des caractères inégaux ou irréguliers ?</p>	Contact le support technique .	Le problème est résolu.

Impression claire



Action	Oui	Non
<p>Etape 1</p> <p>a Dans le menu Qualité du panneau de commandes, sélectionnez Réglage couleur.</p> <p>b Relancez la tâche d'impression.</p> <p>L'impression est-elle toujours trop claire ?</p>	Passez à l'étape 2.	Le problème est résolu.
<p>Etape 2</p> <p>a En fonction de votre système d'exploitation, augmentez l'intensité du toner à partir de la boîte de dialogue Préférences d'impression ou Imprimer.</p> <p>Remarque : Vous pouvez également modifier les paramètres à partir du panneau de commandes de l'imprimante.</p> <p>b Relancez la tâche d'impression.</p> <p>L'impression est-elle toujours trop claire ?</p>	Passez à l'étape 3.	Le problème est résolu.
<p>Etape 3</p> <p>a En fonction de votre système d'exploitation, définissez le type, la texture et le grammage du papier à partir de la boîte de dialogue Préférences d'impression ou Imprimer.</p> <p>Remarques :</p> <ul style="list-style-type: none"> Assurez-vous que les paramètres correspondent au papier chargé dans le tiroir. Vous pouvez également modifier les paramètres à partir du panneau de commandes de l'imprimante. <p>b Relancez la tâche d'impression.</p> <p>L'impression est-elle toujours trop claire ?</p>	Passez à l'étape 4.	Le problème est résolu.
<p>Etape 4</p> <p>Assurez-vous que le papier ne possède pas une surface texturée ou grenée.</p> <p>Imprimez-vous sur du papier texturé ou grené ?</p>	Modifiez les paramètres de texture pour qu'ils correspondent au papier utilisé pour l'impression.	Passez à l'étape 5.
<p>Etape 5</p> <p>a Chargez du papier provenant d'une nouvelle ramette.</p> <p>Remarque : Le papier a été exposé à un taux d'humidité élevé. Conservez le papier dans son emballage d'origine jusqu'à ce que vous soyez prêt à l'utiliser.</p> <p>b Relancez la tâche d'impression.</p> <p>L'impression est-elle toujours trop claire ?</p>	Passez à l'étape 6.	Le problème est résolu.
<p>Etape 6</p> <p>Retirez le kit de traitement d'images, puis remettez-le en place.</p> <p>L'impression est-elle toujours trop claire ?</p>	Contact le support technique .	Le problème est résolu.

Impression inclinée ou déformée

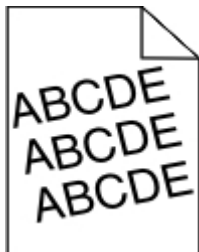

Action	Oui	Non
<p>Etape 1</p> <p>a Retirez le tiroir.</p> <p>b Retirez le papier, puis chargez du papier provenant d'une nouvelle ramette.</p> <p>Remarque : Le papier a été exposé à un taux d'humidité élevé. Conservez le papier dans son emballage d'origine jusqu'à ce que vous soyez prêt à l'utiliser.</p> <p>c Pincez les guide-papier et faites-les glisser sur la position qui correspond au format du papier que vous chargez.</p> <p>d Insérez le bac.</p> <p>e Relancez la tâche d'impression.</p> <p>L'impression est-elle toujours inclinée ou déformée ?</p>	<p>Passez à l'étape 2.</p>	<p>Le problème est résolu.</p>
<p>Etape 2</p> <p>a Assurez-vous d'imprimer sur un format de papier pris en charge.</p> <p>b Relancez la tâche d'impression.</p> <p>L'impression est-elle toujours inclinée ou déformée ?</p>	<p>Contact le support technique.</p>	<p>Le problème est résolu.</p>

Défaillances répétées

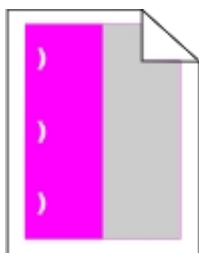

Action	Oui	Non
<p>1 Depuis le panneau de commandes, appuyez sur Aide > Guide des fournitures.</p> <p>2 Mesurez la distance entre les défauts.</p> <ul style="list-style-type: none"> • Si la distance entre les défauts équivaut à 43,90 mm (1,73 po) ou 45,50 mm (1,79 po), contactez l'assistance technique afin de remplacer l'unité de développement de la couleur pour laquelle ces défauts sont constatés. • Si la distance entre les défauts d'une couleur unique équivaut à 94,20 mm (3,7 po), 29,80 mm (1,17 po) ou 25,10 mm (0,99 po), remplacez l'unité de traitement d'images ou le kit de traitement d'images. • Si la distance entre les défauts équivaut à 37,70 mm (1,48 po), 78,50 mm (3,09 po) ou 55,0 mm (2,17 po), remplacez le module de transfert. • Si la distance entre les défauts de toutes les couleurs équivaut à 95,0 mm (3,74 po), 110 mm (4,33 po) ou 34,60 mm (1,36 po), remplacez l'unité de fusion. <p>Les défaillances récurrentes persistent-elles ?</p>	<p>Contact support technique ou votre revendeur d'imprimantes Dell.</p>	<p>Le problème est résolu.</p>

Images noires ou de couleur unie

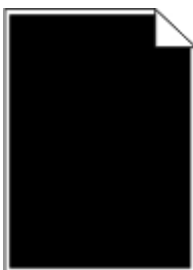

Action	Oui	Non
<p>a Retirez l'unité de traitement d'images ou le kit de traitement d'images, puis remettez-la/le en place.</p> <p>Attention — Dommages potentiels : N'exposez pas l'unité de traitement d'images ou le kit de traitement d'images à la lumière directe pendant plus de 10 minutes. Une exposition prolongée à la lumière pourrait altérer la qualité d'impression.</p> <p>Attention — Dommages potentiels : Pour éviter tout dommage, ne touchez pas le dessous de l'unité de traitement d'images ou du kit de traitement d'images.</p> <p>b Relancez la tâche d'impression.</p> <p>L'imprimante imprime-t-elle toujours des images noires ou de couleur unie ?</p>	<p>Contact le support technique.</p>	<p>Le problème est résolu.</p>

Texte ou images coupé(es)



Action	Oui	Non
<p>Etape 1</p> <p>a Ajustez les guides au format du papier chargé dans le tiroir.</p> <p>b Relancez la tâche d'impression.</p> <p>La page ou l'image est-elle toujours tronquée ?</p>	Passez à l'étape 2.	Le problème est résolu.
<p>Etape 2</p> <p>a En fonction de votre système d'exploitation, définissez le format de papier à partir de la boîte de dialogue Préférences d'impression ou Imprimer.</p> <p>Remarques :</p> <ul style="list-style-type: none"> Assurez-vous que les paramètres correspondent au papier chargé dans le tiroir. Vous pouvez également modifier les paramètres à partir du panneau de commandes de l'imprimante. <p>b Relancez la tâche d'impression.</p> <p>La page ou l'image est-elle toujours tronquée ?</p>	Passez à l'étape 3.	Le problème est résolu.
<p>Etape 3</p> <p>a Retirez l'unité de traitement d'images ou le kit de traitement d'images, puis remettez-la/le en place.</p> <p>Attention — Dommages potentiels : N'exposez pas l'unité de traitement d'images ou le kit de traitement d'images à la lumière directe pendant plus de 10 minutes. Une exposition prolongée à la lumière pourrait altérer la qualité d'impression.</p> <p>Attention — Dommages potentiels : Pour éviter tout dommage, ne touchez pas le dessous de l'unité de traitement d'images ou du kit de traitement d'images.</p> <p>b Relancez la tâche d'impression.</p> <p>La page ou l'image est-elle toujours tronquée ?</p>	Contact le support technique .	Le problème est résolu.

Effacement du toner

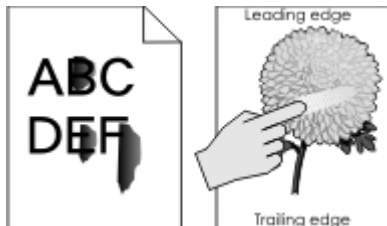

Action	Oui	Non
<p>1 En fonction de votre système d'exploitation, définissez le type, la texture et le grammage du papier à partir de la boîte de dialogue Préférences d'impression ou Imprimer.</p> <p>Remarques :</p> <ul style="list-style-type: none"> Assurez-vous que les paramètres correspondent au papier chargé dans le tiroir. Vous pouvez également modifier les paramètres à partir du panneau de commandes de l'imprimante. <p>2 Relancez la tâche d'impression.</p> <p>Le toner ne se fixe toujours pas bien sur le papier ?</p>	Contact le support technique ou votre revendeur d'imprimantes Dell.	Le problème est résolu.

La densité d'impression est inégale.



Action	Oui	Non
<p>Remplacez l'unité de traitement d'images ou le kit de traitement d'images, puis envoyez de nouveau le travail d'impression.</p> <p>Attention – Dommages potentiels : N'exposez pas l'unité de traitement d'images ou le kit de traitement d'images à la lumière directe pendant plus de 10 minutes. Une exposition prolongée à la lumière peut provoquer des problèmes de qualité d'impression.</p> <p>Attention – Dommages potentiels : Pour éviter tout dommage, ne touchez pas le dessous de l'unité de traitement d'images ou du kit de traitement d'images.</p> <p>La densité d'impression est-elle inégale ?</p>	Contact le support technique .	Le problème est résolu.

Lignes ou traînées noires verticales

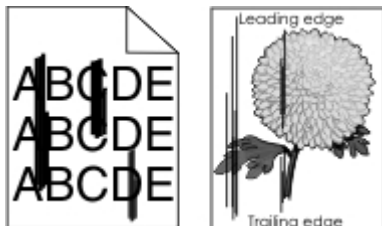

Action	Oui	Non
<p>a Retirez l'unité de traitement d'images ou le kit de traitement d'images, puis remettez-la/le en place.</p> <p>Attention — Dommages potentiels : N'exposez pas l'unité de traitement d'images ou le kit de traitement d'images à la lumière directe pendant plus de 10 minutes. Une exposition prolongée à la lumière peut provoquer des problèmes de qualité d'impression.</p> <p>Attention — Dommages potentiels : Pour éviter tout dommage, ne touchez pas le dessous de l'unité de traitement d'images ou du kit de traitement d'images.</p> <p>b Relancez la tâche d'impression.</p> <p>Des lignes ou traînées noires verticales apparaissent-elles toujours sur les impressions ?</p>	Contact le support technique .	Le problème est résolu.

Lignes blanches verticales

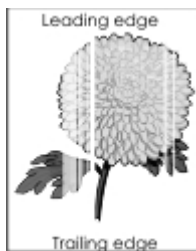

Action	Oui	Non
<p>a Retirez l'unité de traitement d'images ou le kit de traitement d'images, puis remettez-la/le en place.</p> <p>Attention — Dommages potentiels : N'exposez pas l'unité de traitement d'images ou le kit de traitement d'images à la lumière directe pendant plus de 10 minutes. Une exposition prolongée à la lumière pourrait altérer la qualité d'impression.</p> <p>Attention — Dommages potentiels : Pour éviter tout dommage, ne touchez pas le dessous de l'unité de traitement d'images ou du kit de traitement d'images.</p> <p>b Relancez la tâche d'impression.</p> <p>Des lignes blanches verticales apparaissent-elles toujours sur les impressions ?</p>	Contact le support technique .	Le problème est résolu.

L'imprimante ne répond pas

Action	Oui	Non
<p>Etape 1 Branchez le câble d'alimentation à la prise de courant.</p> <p> ATTENTION—RISQUE DE BLESSURE : Pour éviter tout risque d'électrocution ou d'incendie, branchez le câble d'alimentation directement à une prise électrique répondant aux exigences requises et correctement mise à la terre, proche du produit et facile d'accès.</p> <p>L'imprimante répond-elle ?</p>	Le problème est résolu.	Passez à l'étape 2.
<p>Etape 2 Vérifiez que l'alimentation électrique n'est pas coupée par un interrupteur ou coupe-circuit ?</p> <p>L'alimentation électrique est-elle coupée par un interrupteur ou coupe-circuit ?</p>	Allumez l'interrupteur ou réinitialisez le coupe-circuit.	Passez à l'étape 3.
<p>Etape 3 Vérifiez que l'imprimante est sous tension.</p> <p>L'imprimante est-elle sous tension ?</p>	Passez à l'étape 4.	Mettez l'imprimante sous tension.
<p>Etape 4 Vérifiez si l'imprimante est en mode Veille ou Hibernation.</p> <p>L'imprimante est-elle en mode Veille ou Hibernation ?</p>	Appuyez sur la touche Marche/arrêt pour sortir l'imprimante de ce mode.	Passez à l'étape 5.
<p>Etape 5 Vérifiez si les câbles reliant l'imprimante et l'ordinateur sont insérés dans les ports appropriés.</p> <p>Les câbles sont-ils insérés dans les câbles appropriés ?</p>	Passez à l'étape 6.	Assurez-vous de faire correspondre les éléments suivants : <ul style="list-style-type: none"> • le câble USB et le port USB de l'imprimante, • le câble Ethernet et le port Ethernet de l'imprimante.
<p>Etape 6 Eteignez l'imprimante, réinstallez les options matérielles, puis rallumez l'imprimante. Pour plus d'informations, consultez la documentation fournie avec l'option.</p> <p>L'imprimante répond-elle ?</p>	Le problème est résolu.	Passez à l'étape 7.
<p>Etape 7 Installez le pilote d'impression approprié.</p> <p>L'imprimante répond-elle ?</p>	Le problème est résolu.	Passez à l'étape 8.

Action	Oui	Non
<p>Etape 8 Eteignez l'imprimante, attendez environ 10 secondes, puis rallumez-la.</p> <p>L'imprimante répond-elle ?</p>	Le problème est résolu.	Contact le support technique .

Le travail est imprimé depuis un tiroir inapproprié ou sur un papier inadéquat

Action	Oui	Non
<p>Etape 1</p> <p>a Assurez-vous d'imprimer sur un format de papier pris en charge. b Imprimez le document.</p> <p>Le travail est-il imprimé à partir du tiroir et sur le papier appropriés ?</p>	Le problème est résolu.	Passez à l'étape 2.
<p>Etape 2</p> <p>a En fonction de votre système d'exploitation, définissez le format de papier à partir de la boîte de dialogue Préférences d'impression ou Imprimer.</p> <p>Remarques :</p> <ul style="list-style-type: none"> Assurez-vous que les paramètres correspondent au papier chargé dans le tiroir. Vous pouvez également modifier les paramètres à partir du panneau de commandes de l'imprimante. <p>b Imprimez le document.</p> <p>Le travail est-il imprimé à partir du tiroir et sur le papier appropriés ?</p>	Le problème est résolu.	Passez à l'étape 3.
<p>Etape 3</p> <p>a Vérifiez si les tiroirs ne sont pas chaînés. Pour plus d'informations, consultez « Tiroirs chaînés », page 22</p> <p>b Imprimez le document.</p> <p>Le travail est-il imprimé à partir du tiroir et sur le papier appropriés ?</p>	Le problème est résolu.	Contact le support technique .

Problèmes de qualité des couleurs

Réglage de l'intensité du toner

- 1 Sur l'écran d'accueil, appuyez sur **Paramètres > Imprimer > Qualité**.
- 2 Réglez l'intensité du toner.
- 3 Appliquez les modifications.

Modification des couleurs de vos impressions

- 1 A partir de l'écran d'accueil, appuyez sur **Paramètres > Imprimer > Qualité > Traitement avancé des images > Correction couleur > Manuelle**.
- 2 Dans le menu Traitement avancé des images, sélectionnez **Contenu de correction des couleurs**.
- 3 Choisissez les paramètres de conversion des couleurs appropriés.

Type d'objet	Tables de conversion des couleurs
Image RVB Texte RVB Graphiques RVB	<ul style="list-style-type: none"> • Vives : génère des couleurs plus vives et plus saturées et peut être appliqué à tous les formats de couleurs entrants. • Affichage sRVB : permet d'obtenir une impression dont les couleurs s'approchent de celles du moniteur de l'ordinateur. L'utilisation du toner noir est optimisée pour l'impression des photos. • Affichage-vrai noir : permet d'obtenir une impression dont les couleurs s'approchent de celles du moniteur de l'ordinateur. Ce paramètre utilise uniquement le toner noir pour créer des niveaux de gris neutres. • Vives sRVB : permet d'augmenter la saturation des couleurs pour la correction des couleurs d'affichage sRVB. L'utilisation du toner noir est optimisée pour les impressions de graphiques commerciaux. • Désactiver
Image CMJN Texte CMJN Graphiques CMJN	<ul style="list-style-type: none"> • CMJN US : applique la correction des couleurs pour tendre vers une impression couleur conforme à la norme SWOP (Specifications for Web Offset Publishing). • CMJN Euro : applique la correction des couleurs pour tendre vers une impression couleur conforme à la norme Euroscale. • CMJN vives : augmente la saturation des couleurs des paramètres de correction des couleurs CMJN. • Désactiver

questions les plus fréquentes sur l'impression couleur

Qu'est-ce que le modèle de couleurs RVB ?

Le modèle de couleurs RVB est une méthode qui décrit les couleurs en indiquant la quantité de rouge, de vert et de bleu utilisée pour produire une couleur donnée. Les couleurs rouge, verte et bleue peuvent être additionnées selon diverses proportions pour produire un large éventail de couleurs observées dans la nature. Les écrans d'ordinateur, les scanners et les appareils photo numériques utilisent cette méthode pour afficher les couleurs.

Qu'est-ce que le modèle de couleurs CMJN ?

Le modèle de couleurs CMJN est une méthode qui décrit les couleurs en indiquant la quantité de cyan, magenta, jaune et noir utilisée pour restituer une couleur donnée. Les encres ou toner cyan, magenta, jaune et noir peuvent être imprimés selon diverses proportions pour reproduire un large éventail de couleurs naturelles. Cette technique est utilisée pour créer les couleurs sur les presses d'imprimerie, les imprimantes à jet d'encre et les imprimantes laser couleur.

Comment une couleur est-elle spécifiée dans un document à imprimer ?

Des logiciels sont utilisés pour spécifier et modifier la couleur du document à l'aide des combinaisons de couleurs RVB ou CMJN. Pour plus d'informations, reportez-vous à la rubrique d'aide du programme logiciel.

Comment l'imprimante reconnaît-elle la couleur à imprimer ?

Lorsqu'un document est imprimé, des informations décrivant le type et la couleur de chaque objet sont envoyées à l'imprimante et traitées par les tables de conversion des couleurs. Chaque couleur est convertie en une quantité appropriée de toners cyan, magenta, jaune et noir afin de produire la couleur voulue. Les informations relatives à l'objet déterminent l'application des tables de conversion des couleurs. Il est possible, par exemple, d'appliquer une table de conversion des couleurs au texte et une autre à des photos.

Qu'est-ce que la correction manuelle des couleurs ?

Lorsque la correction manuelle des couleurs est activée, l'imprimante utilise les tables de conversion des couleurs sélectionnées par l'utilisateur pour traiter les objets. Les paramètres de correction manuelle des couleurs sont spécifiques au type d'objet imprimé (texte, graphique ou image). Ils dépendent également de la manière dont la couleur de l'objet est spécifiée dans le logiciel (combinaisons RVB ou CMJN). Pour appliquer manuellement une table de conversion des couleurs différente, consultez [« Modification des couleurs de vos impressions », page 90](#).

Si le logiciel ne spécifie pas les couleurs à l'aide des combinaisons RVB ou CMJN, la correction manuelle des couleurs est inutile. C'est également le cas lorsque le logiciel ou le système d'exploitation de l'ordinateur contrôle le réglage des couleurs. La plupart du temps, des couleurs préférées sont générées pour le document lorsque la Correction des couleurs est définie sur Auto.

Comment établir une concordance pour une couleur déterminée (notamment pour la couleur du logo d'une société) ?

Dans le menu Qualité, neuf types de jeux d'exemples couleur sont disponibles. Ils sont également disponibles à partir de la page Exemples de couleurs d'Embedded Web Server. La sélection d'un jeu d'exemples génère l'impression de plusieurs pages constituées de centaines de cases colorées. Chaque case contient une combinaison CMJN ou RVB, selon la table choisie. La couleur de chaque case est obtenue grâce au traitement de la combinaison CMJN ou RVB (indiquée dans la case) par la table de conversion des couleurs sélectionnée.

Vous pouvez identifier la case dont la couleur est la plus proche de celle que vous désirez obtenir en examinant les jeux d'exemples de couleurs. La combinaison de couleurs indiquée sur la case permet ensuite de modifier la couleur de l'objet dans le logiciel. Pour plus d'informations, reportez-vous à la rubrique d'aide du programme logiciel. La correction manuelle des couleurs peut s'avérer nécessaire pour utiliser la table de conversion des couleurs sélectionnée pour cet objet précis.

Le choix du jeu d'exemples de couleurs à utiliser pour un problème de correspondance de couleurs dépend des éléments suivants :

- Le paramètre de correction des couleurs sélectionné (Auto, Désactivée ou Manuelle)
- Le type d'objet imprimé (texte, graphique ou image)
- La manière dont la couleur de l'objet est spécifiée dans le logiciel (combinaisons RVB ou CMJN)

Si le logiciel ne spécifie pas les couleurs à l'aide de combinaisons RVB ou CMJN, les pages d'exemples de couleur sont inutiles. De plus, certains logiciels ajustent les combinaisons RVB ou CMJN spécifiées via la gestion des couleurs. Dans ce cas, il est possible que la couleur obtenue à l'impression ne corresponde pas exactement à la page d'exemples de couleurs.

L'impression présente une dominante de couleur.

Action	Non	Oui
<p>Réglez l'équilibre des couleurs.</p> <p>a Sur l'écran d'accueil, appuyez sur Paramètres > Imprimer > Qualité > Traitement avancé des images > Equilibre des couleurs.</p> <p>b Réglez le paramètre.</p> <p>c Relancez la tâche d'impression.</p> <p>L'impression présente-t-elle toujours une dominante de couleur ?</p>	Le problème est résolu.	Contact le support technique .

Contactez le service d'assistance technique

Lorsque vous contactez l'assistance technique, soyez prêt à décrire le problème, le message d'erreur affiché sur le panneau de commandes de l'imprimante et les mesures de dépannage déjà prises.

Consultez l'étiquette figurant à l'intérieur du capot avant supérieur ou à l'arrière de l'imprimante, puis notez les éléments suivants :

- Modèle de l'imprimante
- Numéro d'identification de service ou code de service express

Pour obtenir de plus amples informations, rendez-vous sur www.dell.com/support.

Mise à niveau et migration

Matériel

Options internes disponibles

- Carte mémoire
 - DDR3 DIMM
 - Mémoire flash
 - Polices
 - Cartes d'applications
 - Formulaires et code à barres
 - PRESCRIRE
 - IPDS
- Port de solutions interne (ISP, Internal Solutions Port)

Remarque : certaines options sont disponibles uniquement sur certains modèles d'imprimante. Pour plus d'informations, contactez le revendeur de l'imprimante.

Installation d'une carte mémoire

 **ATTENTION—RISQUE D'ELECTROCUTION :** Pour éviter tout risque d'électrocution lorsque vous devez accéder à la carte contrôleur, ou installer du matériel en option ou des cartes mémoire alors que l'imprimante est déjà en service, mettez celle-ci hors tension et débranchez son câble d'alimentation de la prise électrique avant de poursuivre. Si d'autres périphériques sont connectés à l'imprimante, mettez-les également hors tension et débranchez tous les câbles reliés à l'imprimante.

- 1 Mettez l'imprimante hors tension, puis débranchez le cordon d'alimentation de la prise électrique.
- 2 Utilisez un tournevis à tête plate pour retirer le capot d'accès à la carte contrôleur.

Attention — Dommages potentiels : Les composants électroniques de la carte contrôleur sont très vulnérables à l'électricité statique. Touchez une partie métallique de l'imprimante avant de manipuler les composants ou les connecteurs de la carte contrôleur.

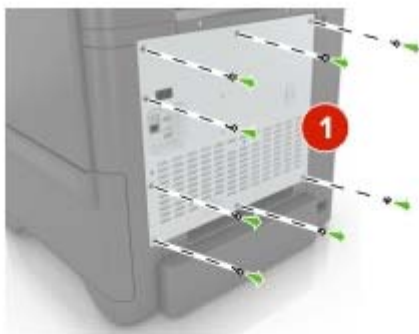

3 Déballez la carte mémoire.

Attention – Dommages potentiels : Evitez de toucher les points de connexion le long des bords de la carte.

4 Insérez la carte mémoire jusqu'à ce qu'elle s'enclenche.



5 Refixez le capot.

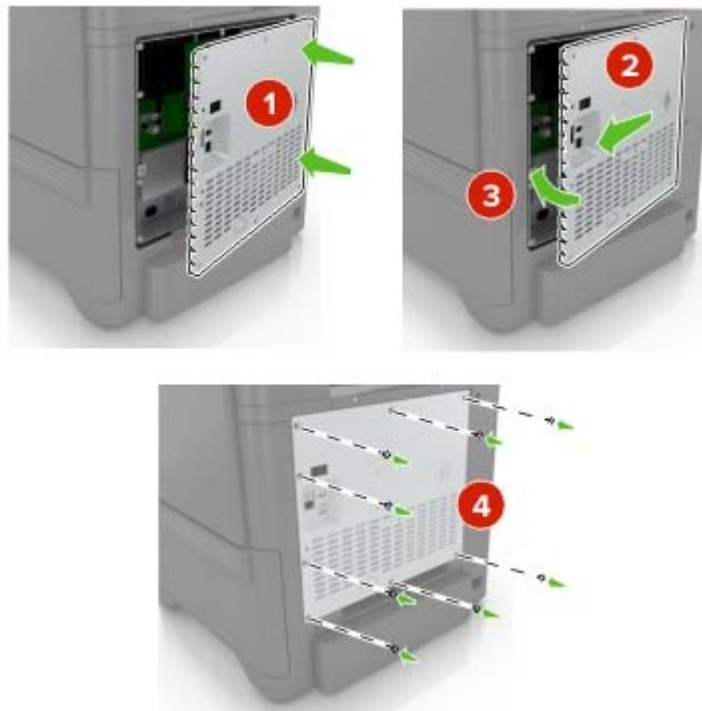

6 Branchez le câble d'alimentation à la prise électrique, puis mettez l'imprimante sous tension.

⚠ ATTENTION—RISQUE DE BLESSURE : Pour éviter tout risque d'incendie et de choc électrique, branchez le cordon d'alimentation à une prise électrique répondant aux exigences requises, correctement mise à la terre, proche du produit et facile d'accès.

Installation d'un port de solutions interne

⚠ ATTENTION—RISQUE D'ELECTROCUTION : Pour éviter tout risque d'électrocution lorsque vous devez accéder à la carte contrôleur, ou installer du matériel en option ou des cartes mémoire alors que l'imprimante est déjà en service, mettez celle-ci hors tension et débranchez son câble d'alimentation de la prise électrique avant de poursuivre. Si d'autres périphériques sont connectés à l'imprimante, mettez-les également hors tension et débranchez tous les câbles reliés à l'imprimante.

- 1 Mettez l'imprimante hors tension, puis débranchez le cordon d'alimentation de la prise électrique.
- 2 Utilisez un tournevis à tête plate pour retirer le capot d'accès à la carte contrôleur.

Attention — Dommages potentiels : Les composants électroniques de la carte contrôleur sont très vulnérables à l'électricité statique. Touchez une partie métallique de l'imprimante avant de manipuler les composants électroniques ou connecteurs de la carte contrôleur.

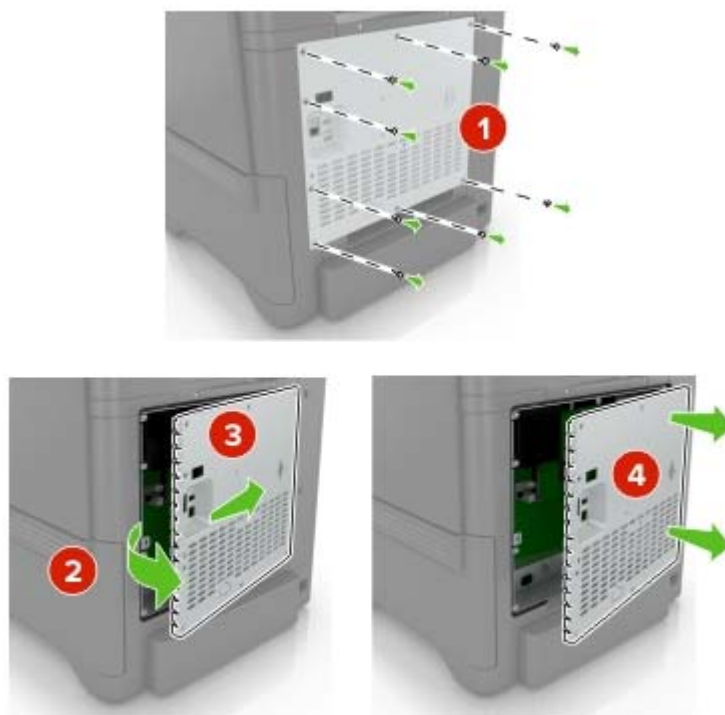

3 Déballez le kit de port de solutions interne (ISP, internal solutions port).

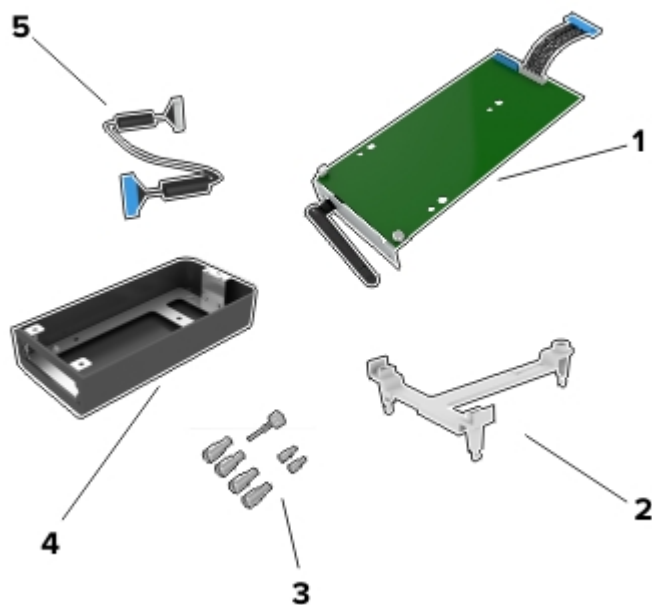

1	ISP
2	Support de montage
3	Vis à ailettes
4	Boîtier

5 Câble étendu ISP

4 Installez le port ISP dans son boîtier.

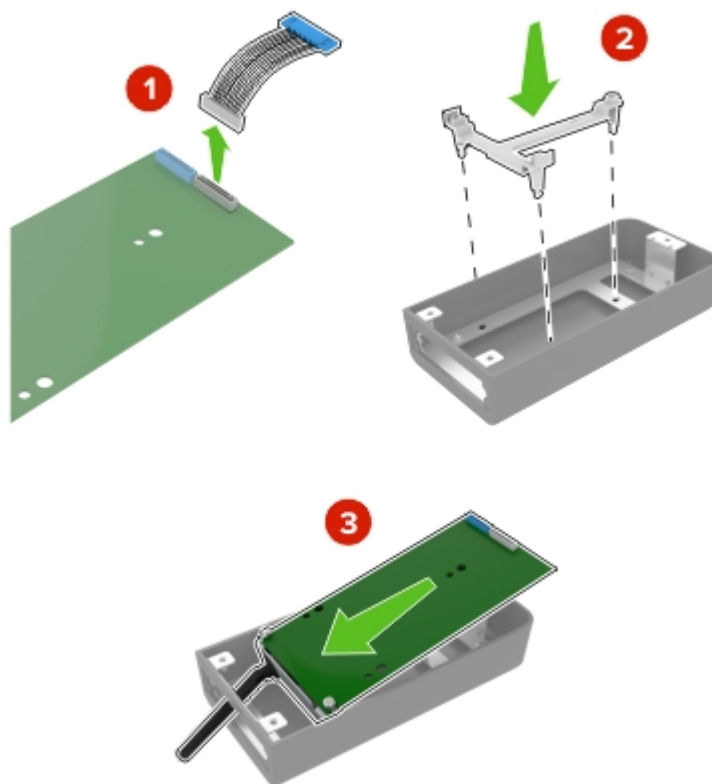

5 Fixez ce boîtier au capot d'accès à la carte contrôleur.

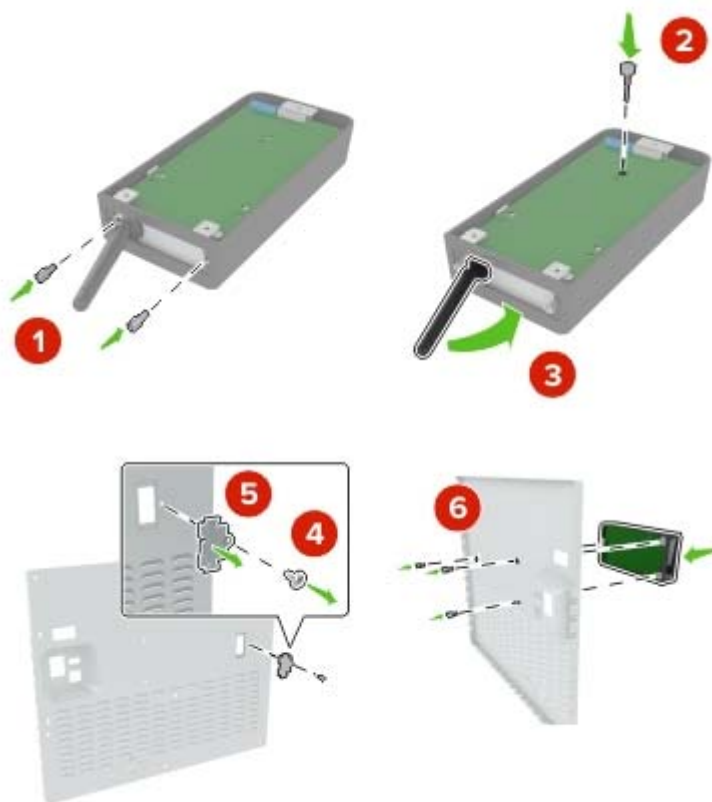

6 Branchez le câble étendu ISP au connecteur ISP de la carte contrôleur.

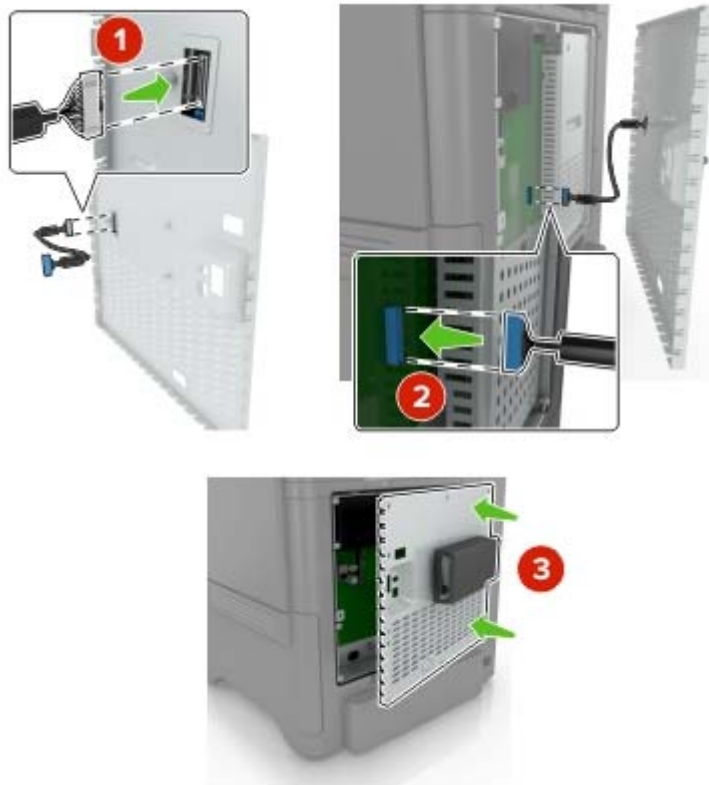

7 Refixez le capot d'accès à la carte logique.



8 Branchez le câble d'alimentation à la prise électrique, puis mettez l'imprimante sous tension.

⚠ ATTENTION—RISQUE DE BLESSURE : Pour éviter tout risque d'incendie et de choc électrique, branchez le cordon d'alimentation à une prise électrique répondant aux exigences requises, correctement mise à la terre, proche du produit et facile d'accès.

Installation d'une carte en option

⚠ ATTENTION—RISQUE D'ELECTROCUTION : Pour éviter tout risque d'électrocution lorsque vous devez accéder à la carte contrôleur, ou installer du matériel en option ou des cartes mémoire alors que l'imprimante est déjà en service, mettez celle-ci hors tension et débranchez son câble d'alimentation de la prise électrique avant de poursuivre. Si d'autres périphériques sont connectés à l'imprimante, mettez-les également hors tension et débranchez tous les câbles reliés à l'imprimante.

- 1 Mettez l'imprimante hors tension, puis débranchez le cordon d'alimentation de la prise électrique.
- 2 Utilisez un tournevis à tête plate pour retirer le capot d'accès à la carte contrôleur.

Attention — Dommages potentiels : Les composants électroniques de la carte contrôleur sont très vulnérables à l'électricité statique. Touchez une partie métallique de l'imprimante avant de manipuler les composants et les connecteurs.

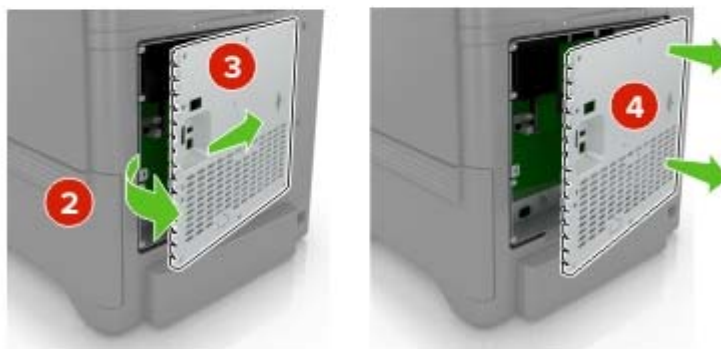

- 3 Déballez la carte en option.

Attention — Dommages potentiels : Evitez de toucher les points de connexion le long des bords de la carte.

4 Mettez la carte en place en appuyant fermement.

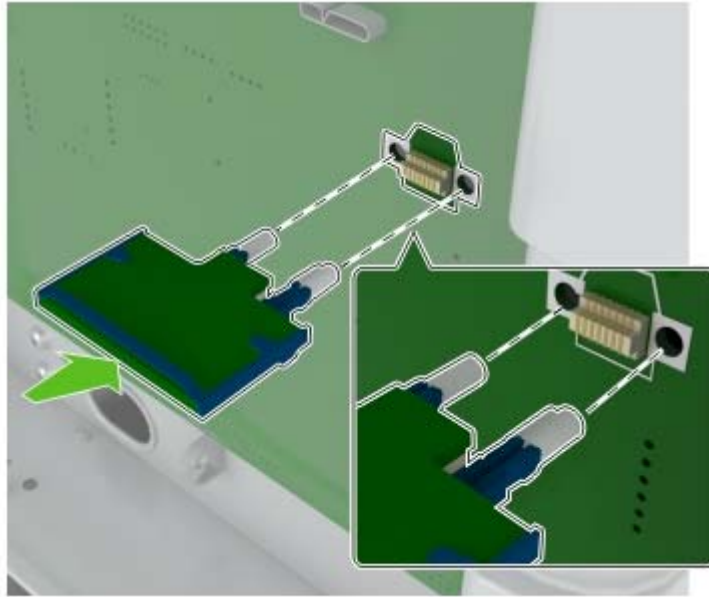

Remarque : Le connecteur de la carte doit être en contact et aligné avec la carte contrôleur sur toute sa longueur.

Attention — Dommages potentiels : Une installation incorrecte de la carte peut entraîner des dégâts pour la carte et la carte contrôleur.

5 Refixez le capot.

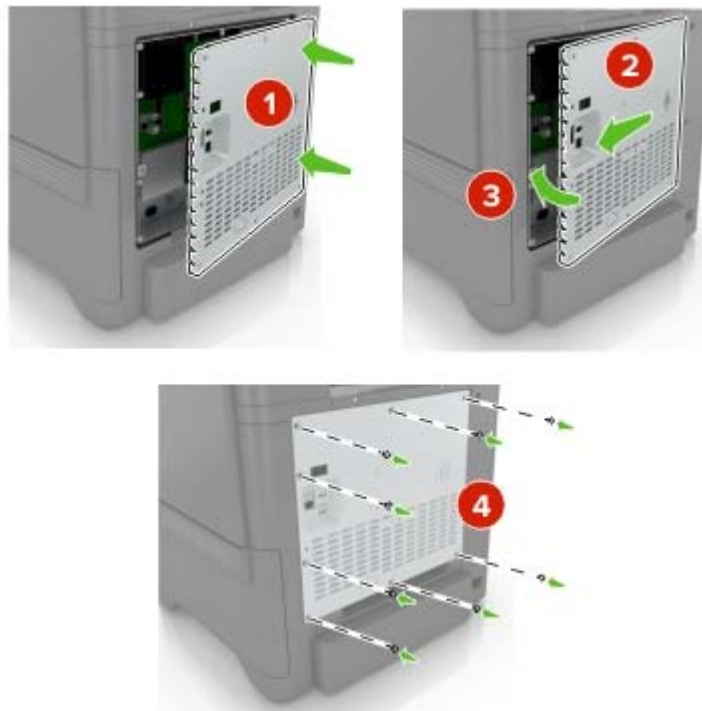

6 Branchez le câble d'alimentation à la prise électrique, puis mettez l'imprimante sous tension.

⚠ ATTENTION—RISQUE DE BLESSURE : Pour éviter tout risque d'incendie et de choc électrique, branchez le cordon d'alimentation à une prise électrique répondant aux exigences requises, correctement mise à la terre, proche du produit et facile d'accès.

Installation d'un disque dur sur l'imprimante

⚠ ATTENTION—RISQUE D'ELECTROCUTION : Pour éviter tout risque d'électrocution lorsque vous devez accéder à la carte contrôleur, ou installer du matériel en option ou des cartes mémoire alors que l'imprimante est déjà en service, mettez celle-ci hors tension et débranchez son câble d'alimentation de la prise électrique avant de poursuivre. Si d'autres périphériques sont connectés à l'imprimante, mettez-les également hors tension et débranchez tous les câbles reliés à l'imprimante.

- 1 Mettez l'imprimante hors tension, puis débranchez le cordon d'alimentation de la prise électrique.
- 2 Utilisez un tournevis à tête plate pour retirer le capot d'accès à la carte contrôleur.

Attention — Dommages potentiels : Les composants électroniques de la carte contrôleur sont très vulnérables à l'électricité statique. Touchez une partie métallique de l'imprimante avant de manipuler les composants électroniques ou connecteurs de la carte contrôleur.



3 Sortez le disque dur de son emballage.

4 Fixez le disque dur à la carte contrôleur.

Attention – Dommages potentiels : Ne touchez pas au centre du disque dur et n'y appuyez pas dessus.

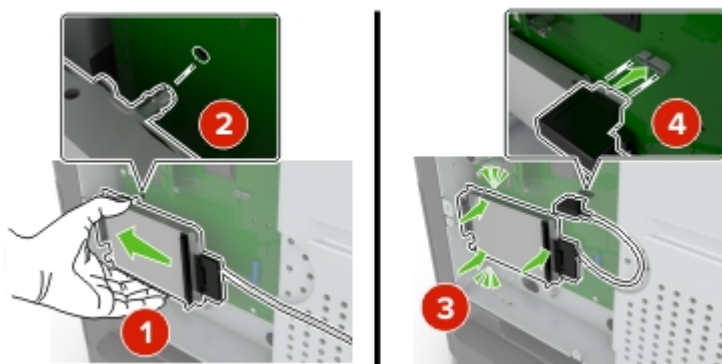

5 Ouvrez la porte B.



6 Ouvrez la porte C.



7 Fixez solidement le disque dur à l'imprimante à l'aide de vis à ailettes.

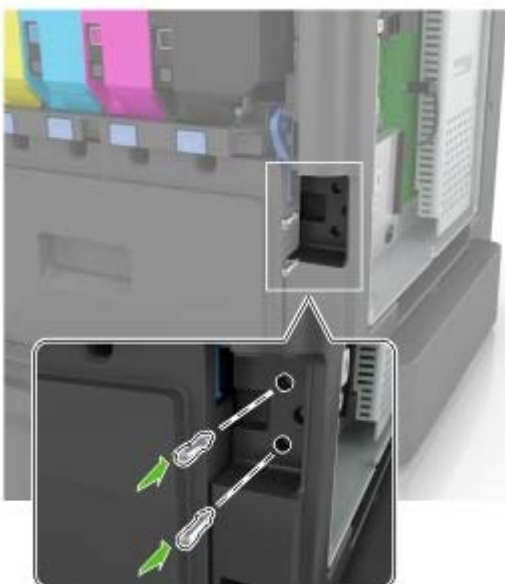

8 Fermez les portes C et B.

9 Refixez le capot d'accès à la carte logique.

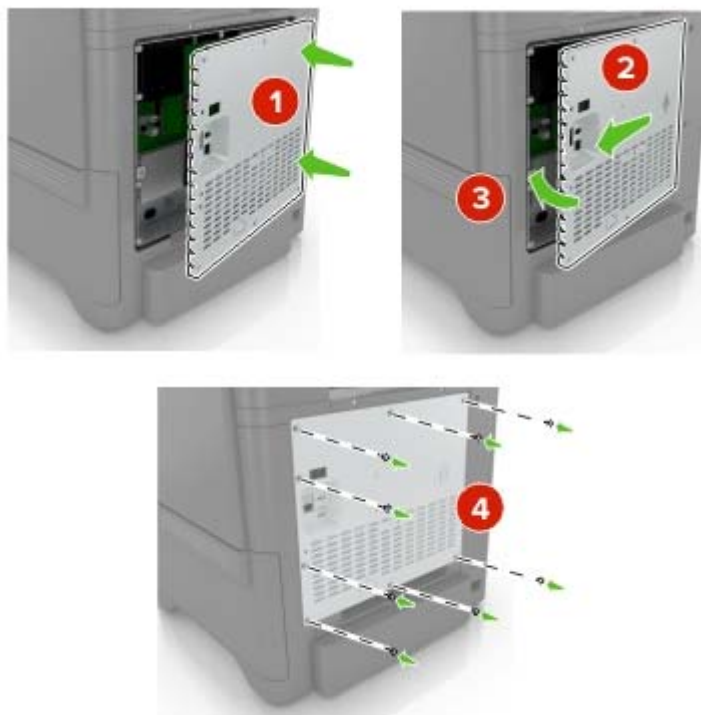

10 Branchez le câble d'alimentation à la prise électrique, puis mettez l'imprimante sous tension.

⚠ ATTENTION—RISQUE DE BLESSURE : Pour éviter tout risque d'incendie et de choc électrique, branchez le cordon d'alimentation à une prise électrique répondant aux exigences requises, correctement mise à la terre, proche du produit et facile d'accès.

Installation des tiroirs optionnels

⚠ ATTENTION—RISQUE D'ELECTROCUTION : Pour éviter tout risque d'électrocution lorsque vous devez accéder à la carte contrôleur, ou installer du matériel en option ou des cartes mémoire alors que l'imprimante est déjà en service, mettez celle-ci hors tension et débranchez son câble d'alimentation de la prise électrique avant de poursuivre. Si d'autres périphériques sont connectés à l'imprimante, mettez-les également hors tension et débranchez tous les câbles reliés à l'imprimante.

- 1 Eteignez l'imprimante.
- 2 Débranchez le câble d'alimentation de la prise électrique, puis de l'imprimante.
- 3 Déballez le tiroir optionnel, puis retirez tous les matériaux d'emballage.

⚠ ATTENTION—RISQUE DE BLESSURE : l'imprimante pèse plus de 18 kg. L'intervention d'au moins deux personnes est donc nécessaire pour la soulever sans risque.

Remarque : Si des tiroirs optionnels sont déjà installés, déverrouillez-les sur l'imprimante avant de la soulever. N'essayez pas de soulever l'imprimante et les tiroirs en même temps.

- 4 Aligned l'imprimante avec le tiroir optionnel, puis abaissez l'imprimante jusqu'à ce qu'elle s'enclenche.



- 5 Branchez le cordon d'alimentation sur l'imprimante, puis sur une prise électrique.

⚠ ATTENTION—RISQUE DE BLESSURE : Pour éviter tout risque d'électrocution ou d'incendie, branchez le câble d'alimentation directement à une prise électrique répondant aux exigences requises et correctement mise à la terre, proche du produit et facile d'accès.

- 6 Mettez l'imprimante sous tension.

Il peut être nécessaire d'ajouter le tiroir manuellement dans le pilote d'imprimante afin de le rendre disponible pour les travaux d'impression. Pour plus d'informations, reportez-vous à la section [« Ajout d'options disponibles dans le pilote d'impression », page 107](#).

Installez l'imprimante et toutes les options matérielles dans l'ordre suivant :

- Bac 550 feuilles en option
- Imprimante

Logiciel

Installation du logiciel de l'imprimante

- 1 Obtenez une copie du programme d'installation du logiciel.
- 2 Lancez le programme d'installation et suivez les instructions qui s'affichent sur l'écran de l'ordinateur.
- 3 Pour les utilisateurs Macintosh, ajoutez l'imprimante.

Remarque : L'adresse IP de l'imprimante figure dans la section TCP/IP du menu Réseau/Ports.

Ajout d'options disponibles dans le pilote d'impression

Pour les utilisateurs Windows

- 1 Ouvrez le dossier Imprimantes.
- 2 Sélectionnez l'imprimante que vous souhaitez mettre à jour, puis effectuez l'une des opérations suivantes :
 - Sous Windows 7 ou version ultérieure, sélectionnez **Propriétés de l'imprimante**.
 - Pour les versions antérieures, sélectionnez **Propriétés**.
- 3 Accédez à l'onglet Configuration, puis cliquez sur **Mettre à jour - Interroger l'imprimante**.
- 4 Appliquez les modifications.

Pour les utilisateurs Macintosh

- 1 Dans Préférences système du menu Pomme, naviguez jusqu'à votre imprimante, puis sélectionnez **Options et consommables**.
- 2 Accédez à la liste des options matérielles, puis ajoutez les options installées.
- 3 Appliquez les modifications.

Microcode

Exportation ou importation d'un fichier de configuration

Vous pouvez exporter les paramètres de configuration dans un fichier texte, que vous pouvez ensuite importer pour appliquer ces paramètres à d'autres imprimantes.

- 1 Ouvrez un navigateur Web, puis saisissez l'adresse IP de l'imprimante dans le champ d'adresse.

Remarques :

- L'adresse IP de l'imprimante est affichée sur l'écran d'accueil. L'adresse IP apparaît sous la forme de quatre séries de chiffres séparées par des points, par exemple 123.123.123.123.
- Si vous utilisez un serveur proxy, désactivez-le temporairement pour charger correctement la page Web.

- 2 Exportez ou importez un fichier de configuration pour une ou plusieurs applications.

Pour une application

- a** Dans Embedded Web Server, cliquez sur **Applications** > sélectionnez l'application de votre choix > **Configurer**.
- b** Cliquez sur **Exporter** ou sur **Importer**.

Pour plusieurs applications

- a** Dans Embedded Web Server, cliquez sur **Exporter la configuration** ou sur **Importer la configuration**.
- b** Suivez les instructions à l'écran.

Mise à jour du microcode

Certaines applications nécessitent que le microcode du périphérique soit à un niveau minimal pour fonctionner correctement.

Pour plus d'informations sur la mise à jour du microcode du périphérique, contactez votre représentant Dell.

- 1** Dans Embedded Web Server, cliquez sur **Paramètres** > **Périphérique** > **Mettre à jour le microcode**.
- 2** Parcourez les fichiers pour accéder au fichier flash approprié :
- 3** Appliquez les modifications.

Annexe

Politique du service d'assistance technique de Dell

La procédure de dépannage assistée par un technicien du service d'assistance technique nécessite la participation et la coopération de l'utilisateur. Elle permet de rétablir la configuration d'origine définie en usine du système d'exploitation, du logiciel de l'application et des pilotes du matériel et de vérifier le fonctionnement de l'unité de l'imprimante et du matériel installé par Dell. Outre cette procédure de dépannage assistée par un technicien, Dell propose un service d'assistance technique en ligne. Vous pouvez également acheter des options d'assistance supplémentaires.

Dell fournit une assistance technique limitée pour l'imprimante, ainsi que pour les périphériques et les logiciels installés en usine. Toute assistance pour un logiciel ou des périphériques tiers est fournie par le fabricant d'origine, y compris ceux achetés et/ou installés via Software And Peripherals (DellWare), ReadyWare et Custom Factory Integration (CFI/DellPlus).

Contacteur Dell

Vous pouvez contacter Dell électroniquement en vous rendant à l'adresse suivante : www.dell.com/contactdell.

Consommation électrique du produit

Le tableau ci-dessous donne des détails sur les caractéristiques de consommation électrique du produit.

Remarque : Il est possible que certains modes ne s'appliquent pas à votre produit.

Mode	Description	Consommation (Watts)
Impression	Le produit génère une impression sur papier à partir de documents électroniques.	Recto : 680 Recto verso : 570
Copier	Le produit génère une impression sur papier à partir de documents d'origine sur papier.	N/A
Numériser	Le produit numérise des documents sur papier.	N/A
Prêt	Le produit est prêt à imprimer.	Prêt 1 : 80 Prêt 2 : 45
Mode Veille	Le produit est en mode d'économie d'énergie élevé.	2,4
Hibernation	Le produit est en faible mode d'économie d'énergie.	0,2
Eteint	Le produit est branché à une prise électrique murale, mais il est éteint.	0,2

Les niveaux de consommation indiqués dans le tableau précédent représentent des mesures effectuées sur une durée d'utilisation moyenne. Une consommation électrique instantanée peut donner un résultat supérieur à la moyenne.

Mode Veille

Ce produit est doté d'un mode d'économie d'énergie appelé *mode Veille*. Le mode Veille économise l'énergie en réduisant la consommation électrique pendant de longues périodes d'inactivité. Le mode Veille se déclenche automatiquement lorsque ce produit n'est pas utilisé pendant une certaine période appelée *délai de mise en veille*.

Délai de mise en veille par défaut pour ce produit (en minutes) : 1

Les menus de configuration de l'imprimante permettent de modifier le délai de mise en veille de 1 à 120 minutes. Attribuer une valeur basse au délai de mise en veille permet de réduire la consommation d'énergie, mais peut augmenter le temps de réponse du produit. Par contre, si la valeur est élevée, le temps de réponse du produit est rapide mais celui-ci utilise plus d'énergie.

Mode Hibernation

Ce produit est doté d'un mode de fonctionnement à très faible consommation d'énergie appelé *Mode Hibernation*. Lorsque le mode Hibernation est activé, tous les autres systèmes et périphériques sont mis hors tension en toute sécurité.

Vous pouvez passer en mode Hibernation des façons suivantes :

- Utilisation du délai d'hibernation
- Utilisation des modes de programmation de l'alimentation
- Utilisation du bouton Veille/Hibernation

Le Délai d'hibernation est défini sur la valeur standard pour ce produit dans tous les pays et régions. 3 jours

La durée entre le traitement d'un travail d'impression et le passage de l'imprimante en mode Hibernation peut être réglée entre une heure et un mois.

Mode de désactivation

Si ce produit est en mode de désactivation (consommation minimale de courant), vous pouvez complètement l'éteindre en débranchant le cordon d'alimentation de la prise de courant.

Utilisation d'énergie totale

Il peut s'avérer parfois utile de calculer l'utilisation d'énergie totale du produit. Etant donné que les mesures de consommation d'énergie électrique sont exprimées en Watts, la consommation d'électricité doit être multipliée par la durée que le produit passe dans chaque mode pour calculer l'utilisation d'énergie. L'utilisation d'énergie totale du produit est la somme de l'utilisation d'énergie de chaque mode.

Garantie limitée et règles de retour

Dell Inc. ("Dell") fabrique ses produits à partir de pièces et de composants neufs ou équivalents, conformément aux pratiques standard du secteur. Pour obtenir des informations relatives à la garantie Dell de l'imprimante, reportez-vous au *Guide d'informations sur le produit*.

Index

A

- à partir du panneau de commandes 13
- activation du port USB 64
- affichage des icônes sur l'écran d'accueil 17
- AirPrint
 - utilisation 25
- ajout des options internes pilote d'imprimante 107
- ajout des options matérielles pilote d'imprimante 107
- annulation d'un travail d'impression
 - à partir de l'ordinateur 27
 - depuis le panneau de commandes de l'imprimante 27
- annulation du chaînage des bacs 22
- apparition de lignes ou traînées noires verticales sur les impressions 87
- avis 109, 110

B

- bacs
 - annulation du chaînage 22
 - chaînage 22
 - chargement 19
 - installation 106
- bacs chaînés 22
- barrette microcode 93
- bourrage papier dans le chargeur multifonction 59
- bourrage papier dans le réceptacle standard 59
- bourrage papier dans les tiroirs 58
- bourrage papier derrière la porte A 60
- bourrage papier, élimination
 - bacs 58
 - chargeur multifonction 59
- bourrage, élimination
 - bacs 58
 - chargeur multifonction 59

- bourrages
 - localisation des zones de bourrage 57
 - réduction des risques 56
 - zones 57
- bourrages papier
 - réduction des risques 56
- bourrages papier, élimination
 - dans l'unité de fusion 60
 - dans le dispositif recto verso 60
- bourrages, élimination
 - dans l'unité de fusion 60
 - dans le dispositif recto verso 60
- bouteille de récupération de toner
 - remplacement 42
- boutons de l'écran d'accueil
 - utilisation 14
- bristol
 - chargement 21

C

- câble Ethernet 12
- Câble USB 12
- carte d'interface parallèle
 - dépannage 66
- carte d'interface série
 - dépannage 66
- carte en option
 - installation 100
- carte mémoire 93
 - installation 93
- cartouche de toner
 - remplacement 33
- chargement
 - bristol 21
 - chargeur multifonction 21
 - enveloppes 21
- chargement des tiroirs 19
- chargeur multifonction
 - chargement 21
- chiffrement du disque dur de l'imprimante 28
- choix d'un emplacement pour l'imprimante 10

- commande de fournitures
 - utilisation de l'accueil de l'imprimante 32
- compteur de maintenance
 - réinitialisation 53
- configuration de l'impression série 31
- configuration des paramètres de port 31
- configuration du mode Hibernation 54
- configuration du mode Veille 54
- connexion à un réseau sans fil
 - utilisation de la méthode Bouton de commande 30
 - utilisation de la méthode PIN 30
- connexion des câbles 12
- consignes de sécurité 5, 6, 7
- contacter le service d'assistance technique 92
- Contenu de correction des couleurs 90
- Correction couleur
 - manuelle 90
- correction manuelle des couleurs
 - application 90

D

- déclaration relative à la volatilité 29
- définition du format de papier 19
- définition du format de papier Universel 19
- définition du type de papier 19
- Dell Document Hub
 - utilisation 26
- densité d'impression inégale 86
- dépannage
 - contacter le service d'assistance technique 92
 - impossible d'ouvrir Embedded Web Server 63
 - l'imprimante ne répond pas 88
 - questions les plus fréquentes sur l'impression couleur 90

dépannage, impression
bourrages papier fréquents 69
enveloppe collée pendant
l'impression 67
impression depuis un tiroir
inapproprié 89
impression lente 71
impression sur du papier
inapproprié 89
l'impression assemblée ne
fonctionne pas 67
la fonction de chaînage des
bacs ne fonctionne pas 68
les documents confidentiels et
suspendus ne s'impriment
pas 70
les pages bloquées ne sont pas
réimprimées 70
les travaux d'impression ne
s'impriment pas 73
marges incorrectes sur les
impressions 80
papier recourbé 68
dépannage, qualité d'impression
apparition de lignes ou traînées
noires verticales sur les
impressions 87
caractères inégaux ou
irréguliers 81
densité d'impression
inégaie 86
effacement du toner 86
fond gris 77
images noires ou de couleur
unie 84
images ou textes coupés 85
images rémanentes sur les
impressions 76
impression claire 81
impression déformée 83
impression inclinée sur la
page 83
impression sombre 75
lignes blanches horizontales 79
lignes blanches verticales 87
lignes noires horizontales 78
pages blanches 74
pages vierges 74
répétition des défauts
d'impression 83

dépannage, qualité des couleurs
l'impression présente une
dominante de couleur 92
déplacement de
l'imprimante 10, 53
diagramme des menus 15
disque dur de l'imprimante
chiffrement 28
mise au rebut 29
documents, impression
à partir d'un ordinateur 23

E

économie des fournitures 54
écran d'accueil
affichage des icônes 17
personnalisation 17
écran de l'imprimante.
réglage de la luminosité 54
effacement de la mémoire du
disque dur de l'imprimante 28
élimination d'un bourrage papier
réceptacle standard 59
Embedded Web Server
problème d'accès 63
enveloppes
chargement 21
état des fournitures
vérification 32
état des pièces
vérification 32
exportation d'un fichier de
configuration
à partir du serveur Web
incorporé 107

F

format du papier
configuration 19
format papier Universel
configuration 19
Formulaires et favoris
configuration 17
fournitures
commande 32
économie 54

G

Google Cloud Print
utilisation 25

I

icônes sur l'écran d'accueil
affichage 17
importation d'un fichier de
configuration
à partir du serveur Web
incorporé 107
impossible d'ouvrir Embedded
Web Server 63
impossible de lire le lecteur flash
dépannage, impression 64
impression
à partir d'un lecteur flash 23
à partir d'un ordinateur 23
à partir d'un périphérique
mobile 25
à partir d'un périphérique
mobile à l'aide de Dell
Document Hub 26
liste des échantillons de
polices 27
liste des répertoires 27
page des paramètres de
menus 15
impression à partir d'un lecteur
flash 23
impression claire 81
impression d'une page de
configuration réseau 64
impression d'une page des
paramètres de menu 15
impression de formulaires 23
impression de la liste des
échantillons de polices 27
impression de la liste des
répertoires 27
impression des tâches
suspendues
depuis un Macintosh 26
sous Windows 26
impression série
configuration 31
impression, dépannage
bourrages papier fréquents 69
enveloppe collée pendant
l'impression 67
impossible de lire le lecteur
flash 64
impression depuis un tiroir
inapproprié 89
impression lente 71

impression sur du papier
inapproprié 89
l'impression assemblée ne
fonctionne pas 67
la fonction de chaînage des
bacs ne fonctionne pas 68
les documents confidentiels et
suspendus ne s'impriment
pas 70
les pages bloquées ne sont pas
réimprimées 70
les travaux d'impression ne
s'impriment pas 73
marges incorrectes sur les
impressions 80
papier recourbé 68
imprimante
choix d'un emplacement 10
déplacement 10, 53
espace minimum 10
transport 53
installation d'options
disque dur de l'imprimante 102
installation d'un disque dur sur
l'imprimante 102
installation d'un port de solutions
interne 95
installation d'une carte en
option 100
installation d'une
carte mémoire 93
installation de l'imprimante 107
intensité toner
réglage 89
interprétation de l'état du bouton
d'alimentation et des voyants 13

K

Kit trait. image
remplacement 38

L

l'imprimante ne répond pas 88
lecteur flash
impression depuis 23
lecteurs flash pris en charge 24
lignes blanches verticales 87
lignes noires horizontales 78
liste des échantillons de polices
impression 27

liste des répertoires
impression 27
luminosité de l'écran de
l'imprimante
réglage 54

M

mémoire
types installés sur
l'imprimante 29
mémoire du disque dur de
l'imprimante
effacement 28
mémoire non volatile 29
effacement 28
mémoire volatile 29
effacement 28
menus de l'imprimante 15
Méthode Bouton de
commande 30
méthode Numéro d'identification
personnel 30
microcode
mise à jour 108
mise à jour du microcode
fichier flash 108
mise au rebut du disque dur de
l'imprimante 29
mode Hibernation
configuration 54
modification des paramètres du
port
port de solutions interne 31
module de transfert
remplacement 49

N

nettoyage
intérieur de l'imprimante 32
partie externe de
l'imprimante 32
nettoyage de l'imprimante 32

O

options
barrettes microcode 93
carte mémoire 93
port de solutions interne 95
options de l'imprimante,
dépannage
carte d'interface parallèle 66

carte d'interface série 66
option interne non détectée 65
port de solutions interne 66
options internes 93
carte mémoire 93
installation 100
options internes disponibles 93
options internes, ajout
pilote d'imprimante 107
options matérielles
bacs 106
options matérielles, ajout
pilote d'imprimante 107

P

page des paramètres de menus
impression 15
pages blanches 74
pages vierges 74
panneau de commandes
utilisation 13
papier
paramètre Format Universel 19
papiers
impression 23
paramètre environnemental
Mode Eco 54
paramètre Mode Eco 54
paramètres de conservation
Mode Eco 54
mode Hibernation 54
mode Veille 54
paramètres de l'imprimante
restauration des paramètres
usine 29
paramètres du port
configuration 31
paramètres Eco
utilisation 18
paramètres écologiques
Mode Eco 54
mode Hibernation 54
mode Veille 54
paramètres environnementaux
mode Hibernation 54
mode Veille 54
périphérique mobile
impression depuis 25, 26
Personnalisation de l'affichage
utilisation 17
pilote d'imprimante
options matérielles, ajout 107

port de solutions interne
dépannage 66
installation 95
Port Ethernet 12
Port USB 12
activation 64
ports d'imprimante 12
prévention des risques de
bourrage papier 56
prise du cordon
d'alimentation 12

Q

qualité d'impression
remplacement du kit de
traitement d'images 38
qualité d'impression, dépannage
apparition de lignes ou traînées
noires verticales sur les
impressions 87
caractères inégaux ou
irréguliers 81
densité d'impression
inégaie 86
effacement du toner 86
fond gris 77
images noires ou de couleur
unie 84
images ou textes coupés 85
images rémanentes sur les
impressions 76
impression claire 81
impression déformée 83
impression inclinée sur la
page 83
impression sombre 75
lignes blanches horizontales 79
lignes noires horizontales 78
pages blanches 74
pages vierges 74
répétition des défauts
d'impression 83
qualité des couleurs, dépannage
l'impression présente une
dominante de couleur 92
questions les plus fréquentes sur
l'impression couleur 90

R

recyclage
Produits Dell 55

réglage de l'intensité du
toner 89
réglage de la luminosité de
l'écran de l'imprimante 54
réinitialisation du compteur de
maintenance 53
réinitialisation du compteur de
pages de l'unité de fusion 53
réinitialisation du compteur de
pages du module de transfert 53
remplacement de l'unité de
traitement d'images 34
remplacement de la bouteille de
récupération de toner 42
remplacement de la cartouche
de toner 33
remplacement de pièces
module de transfert 49
rouleau de saisie 44
support de séparateur 47
remplacement du kit de
traitement d'images 38
remplacement du module de
transfert 49
remplacement du rouleau de
saisie 44
remplacement du support de
séparateur 47
répétition des défauts
d'impression 83
répétition des travaux
d'impression 26
impression à partir d'un
ordinateur Macintosh 26
impression sous Windows 26
réseau sans fil
Wi-Fi Protected Setup 30
restauration des paramètres
usine 29
rouleau de saisie
remplacement 44

S

Service d'impression Mopria
utilisation 25
stockage de tâches
d'impression 26
support de séparateur
remplacement 47

T

tâches d'impression
confidentielles 26
transport de l'imprimante 53
travail d'impression
annulation à partir de
l'ordinateur 27
annulation depuis le panneau
de commandes de
l'imprimante 27
travaux d'impression différés
impression à partir d'un
ordinateur Macintosh 26
impression sous Windows 26
travaux d'impression suspendus
impression à partir d'un
ordinateur Macintosh 26
impression sous Windows 26
travaux suspendus 26
impression à partir d'un
ordinateur Macintosh 26
impression sous Windows 26
type de papier
configuration 19
types de fichier pris en
charge 24

U

unité d'image
remplacement 34
unité de développement
remplacement 38
unité de fusion
remplacement 43
utilisation de l'écran d'accueil 14

V

vérification de l'état des pièces et
fournitures 32
vérification de la connectivité de
l'imprimante 64
vérification des travaux
d'impression 26
impression à partir d'un
ordinateur Macintosh 26
impression sous Windows 26
volatilité
déclaration 29
voyant
état de l'imprimante 13

voyant marche/arrêt
état de l'imprimante 13

W

Wi-Fi Protected Setup
réseau sans fil 30